

REHBER®

GAYRİMENKUL DEĞERLEME DANIŞMANLIK A.Ş.

 **ALARKO**
GAYRİMENKUL YATIRIM ORTAKLIĞI A.Ş.

İSTANBUL İLİ / BEYOĞLU İLÇESİ / EVLİYAÇELEBİ MAHALLESİ

299 ADA 29 PARSEL

1 ADET ASMA KATLI DEPOLU DÜKKAN / 3 ADET BÜRO

REVİZE DEĞERLEME RAPORU

2017/OZ/1221-7

Bu rapor; ilgisi ve hazırlanış amacı dışında, 3.şahıslar tarafından kullanılamaz, çoğaltılamaz, dağıtılamaz

REVİZE DEĞERLEME RAPORU

DEĞERLEMİYİ TALEP EDEN	ALARKO GAYRİMENKUL YATIRIM ORTAKLIĞI A.Ş
DAYANAK SÖZLEŞMESİ	01.12.2017
GAYRİMENKULÜN POSTA ADRESİ	Evliya Çelebi Mahallesi, Şimal Sokak Alarko DİM İş Merkezi, No:16 posta adresinde yer almaktadır.
RAPOR TARİHİ	28.12.2017
REVİZE RAPOR TARİHİ	09.10.2018
RAPOR NO	2017/OZ/1221-7
RAPORUN KONUSU	Mülkiyeti Alarko Gayrimenkul Yatırım Ortaklığı A.Ş.'ne ait olan; İstanbul İli, Beyoğlu İlçesi, Evliyaçelebi Mahallesi, 299 Ada, 29 parsel sayılı, "Kargir İş Hanı" nitelikli ana gayrimenkul içerisinde bulunan 1-2-3-4 nolu bağımsız bölümlerin 28.12.2017 tarihli piyasa değerlerinin tespiti.
TAPU İNCELEMESİ	06.12.2017 tarihinde, saat 11:26 itibari ile Tapu Kadastro Genel Müdürlüğü Web Portalı'ndan alınan güncel takbis belgelerine göre değerlendirme konusu taşınmazların üzerinde herhangi bir takyidat kaydına rastlanmamıştır.
İMAR DURUMU	Beyoğlu Belediyesi İmar ve Şehircilik Müdürlüğü'nde yapılan incelemelerde "21.12.2010 tasdik tarihli, 1/1000 ölçekli Beyoğlu Kentsel Sit Alanı Koruma Amaçlı Uygulama İmar Planına göre taşınmazın bulunduğu parselin "Turizm + Hizmet + Ticaret" Alanı'nda yer almakta olup, Hmax:21.50 m. yapılaşma koşullarına sahiptir. Taşınmaza ait son üç yıllık değişiklikler incelendiğinde; taşınmazın bulunduğu parseli içeren "21.12.2010 tasdik tarihli, 1/1000 ölçekli Beyoğlu Kentsel Sit Alanı Koruma Amaçlı Uygulama İmar Planı" İstanbul 10.İdare Mahkemesi kararı ile iptal edilmiş. Bu karar bir üst mahkemeye taşınarak bozulmuş ve "Beyoğlu Kentsel Sit Alanı Koruma Amaçlı Uygulama İmar Planı" geçerli hale gelmiştir.

KISITLILIK HALİ	Değerleme konusu taşınmazların herhangi bir kısıtlılık hali bulunmamaktadır.
DEĞERİ	KDV Hariç Piyasa Değerinin; 8.895.000 TL (Sekizmilyonsekiyüzdoksanbeşbin Türk Lirası) KDV Dahil Piyasa Değerinin; 10.496.100 TL (Onmilyondörtüyüzdoksanaltıbin Türk Lirası) KDV Hariç Kira Değerinin; 36.000 TL (Otuzaltıbin Türk Lirası) KDV Dahil Kira Değerinin; 42.480 TL (Kırkikibindörtüyüzseksen Türk Lirası)
RAPORU HAZIRLAYAN DEĞERLEME UZMANI	Eyüp SAMAN (SPK Lisans No:400699)
RAPORU HAZIRLAYAN DEĞERLEME UZMANI	Aydil ÇEVEN (SPK Lisans No:401407)
UYGUNLUK BEYANI	Raporda sunulan bulgular değerlendirme uzmanının elde ettiği tüm bilgiler çerçevesinde doğru olduğu; Raporda yer alan analiz ve sonuçların belirtilen varsayımlar ve koşullarla sınırlı olduğu; Kişisel tarafsız ve önyargısız profesyonel analiz, fikir ve sonuçlardan oluştuğu, Değerleme uzmanının değerlendirme konusunu oluşturan mülkle ve değerlemeyi talep eden müşteri ile herhangi bir ilişkisinin bulunmadığı; Değerleme hizmetinin ücretinin raporla ilgili herhangi bir şarta bağlı bulunmadığı; Değerleme uzmanının bu rapor için gerekli mesleki eğitim, bilgi ve deneyime sahip olduğu; Değerleme uzmanının raporun hazırlanması sırasında mülkü kişisel olarak denetlediği; hususlarını beyan ederiz

BÖLÜM 1

1.1 İÇİNDEKİLER

BÖLÜM 1

RAPOR BİLGİLERİ

- 1.1 İçindekiler
- 1.2 Rapor Tarihi ve Numarası
- 1.3 Rapor Türü
- 1.4 Raporu Hazırlayanlar
- 1.5 Sorumlu Değerleme Uzmanının Adı Soyadı
- 1.6 Değerleme Tarihi
- 1.7 Dayanak Sözleşmenin Tarih ve Numarası
- 1.8 Raporun Kurul Düzenlemeleri Kapsamında Hazırlanıp Hazırlanmadığı

BÖLÜM 2

ŞİRKETİ VE MÜŞTERİYİ TANITICI BİLGİLER

- 2.1 Şirketin Unvanı ve Adresi
- 2.2 Müşteriyi Tanıtıcı Bilgiler ve Adresi
- 2.3 Müşterinin Taleplerinin Kapsamı ve Varsa getirilen Sınırlamalar
- 2.4 Raporunda Kullanılan Değer Tanımları
 - 2.4.1 Piyasa Değeri (Pazar Değeri, Makul Değeri)
 - 2.4.2 Düzenli Likiditasyon Değeri
 - 2.4.3 Zorunlu Likiditasyon Değeri (Tasfiye Değeri)
- 2.5 Değerlemede Kullanılan Yöntemler
 - 2.5.1 Emsal Karşılaştırma Yaklaşımı
 - 2.5.2 Gelirin İndirgenmesi Yaklaşımı
 - 2.5.3 Maliyet Yaklaşımı
 - 2.5.4 Geliştirme Yaklaşımı

BÖLÜM 3

DEĞERLEME KONUSU TAŞINMAZ HAKKINDA BİLGİLER

- 3.1 Gayrimenkulün Yeri, Konumu, Tanımı ve Tapu Kayıtlarına İlişkin Bilgiler
- 3.2 Tapu, Plan, Proje, Ruhsat, Şema, vb. Dökümanlar
- 3.3 İmar Bilgileri
- 3.4 Gayrimenkulün Son Üç Yıllık Dönemdeki Durumu
- 3.5 Gayrimenkulün Takyidat Bilgileri
- 3.6 Değerlemesi Yapılan Projelerin Mevzuat Uyarınca Gerekli İzinlerinin Alınıp Alınmadığı Hakkında Bilgi ve Projenin Gayrimenkul Yatırım Ortaklığı Portföyüne Alınmasına Sermaye Piyasası Mevzuatı Hükümleri Çerçevesinde Bir Engel Olup Olmadığı Hakkındaki Görüş
- 3.7 Değerlemesi Yapılan Projeler ile İlgili Olarak, 29.06.2001 Tarih ve 4708 Sayılı Yapı Denetimi Hakkında Kanun Uyarınca Denetim yapan Yapı Denetim Kuruluşu ve Değerlemesi Yapılan Gayrimenkul ile İlgili Olarak Gerçekleştirdiği Denetimler Hakkında Bilgi
- 3.8 Detaylı Bilgi, Planlar ve Değerin, Değerlemesi Yapılan Projeye İlişkin Olduğuna ve Farklı Bir Projenin Uygulanması Durumunda Bulunacak Değerin Farklı Olabileceğine İlişkin Açıklama

BÖLÜM 4

DEĞERLEMESİ YAPILAN GAYRİMENKULE İLİŞKİN ANALİZLER

- 4.1 Gayrimenkulün Bulunduğu Bölgenin Analizi ve Kullanılan Veriler
- 4.2 Mevcut Ekonomik Koşulların, Gayrimenkul Piyasasının Analizi, Mevcut Trendler ve Dayanak Veriler
- 4.3 Değerleme İşlemini Olumsuz Yönde Etkileyen veya Sınırlayan Faktörler
- 4.4 Gayrimenkulün Yapısal, İnşaat Özellikleri
- 4.5 Fiziksel Değerlemede Baz Alınan Veriler
- 4.6 Gayrimenkulün Teknik Özellikleri ve Değerlemede Baz Alınan Veriler
- 4.7 Değerleme İşleminde Kullanılan Varsayımlar ve Bunların Kullanılma Nedenleri
- 4.8 Kullanılan Değerleme Tekniklerini Açıklayıcı Bilgiler ve Bu Yöntemlerin Seçilmesinin Nedenleri
- 4.9 Üzerinde Proje Geliştirilen Arsaların Boş Arazi ve Proje Değerleri
- 4.10 Nakit/Gelir Akımları Analizi
- 4.11 Maliyet Oluşumları Analizi
- 4.12 Değerlemede Esas Alınan Benzer Satış Örneklerinin Tanım ve Satış Bedelleri İle Bunların Seçilmesinin Nedenleri
- 4.13 Emsal Karşılaştırma Yaklaşımına Göre Değer Analizi
- 4.14 Kira Değeri Analizi ve Kullanılan Veriler
- 4.15 Değerleme Konusu Taşınmazın Sigorta Değeri
- 4.16 Gayrimenkul ve Buna Bağlı Hakların Hukuki Durumunun Analizi
- 4.17 Boş Arazi ve Geliştirilmiş Proje Değeri Analizi ve Kullanılan Veri ve Varsayımlar ile Ulaşılan Sonuçlar
- 4.18 En Yüksek ve En İyi Kullanım Değeri Analizi
- 4.19 Müşterek veya Bölünmüş Kısımların Değerleme Analizi
- 4.20 Hasılat Paylaşımı ve Kat Karşılığı Yöntemi ile Yapılacak Projelerde, Emsal Pay Oranları

BÖLÜM 5

ANALİZ SONUÇLARININ DEĞERLENDİRİLMESİ

- 5.1 Farklı Değerleme Metodlarının ve Analizi Sonuçlarının Uyumlaştırılması ve Bu Amaçla İzlenen Yöntem ve Nedenler
- 5.2 Asgari Bilgilerden Raporda Yer Verilmeyenlerin Niçin Yer Almadıklarının Gerekçeleri
- 5.3 Yasal Gereklilerin Yerine Getirilip Getirilmediği ve Mevzuat Uyarınca Alınması Gereken İzin ve Belgelerin Tam ve Eksiksiz Olarak Mevcut Olup Olmadığı
- 5.4 Değerlemesi yapılan Gayrimenkulün, Gayrimenkul Projesinin veya Gayrimenkule Bağlı Hak ve Faydaların, Gayrimenkul Yatırım Ortaklıkları Portföyüne Alınmasında Sermaye Piyasası Mevzuatı Çerçevesinde, Bir Engel Olup Olmadığı
- 5.5 Değerleme Konusu Gayrimenkul İle İlgili Şirketimizce Daha Önce Yapılmış Değerleme Çalışmaları Hakkında Bilgi

BÖLÜM 6

SONUÇ

- 6.1 Sorumlu Değerleme Uzmanının Sonuç Cümlesi
- 6.2 Nihai Değer Takdiri

- EKLER:
- | | |
|-------------------------------|---------------------------|
| 1- Fotoğraflar | 2- Mimari Proje Resimleri |
| 3- Yapı Kullanma İzin Belgesi | 4- Yapı Ruhsatı |
| 5- Lisans Belgeleri | |

1.2 Rapor Tarih ve Numarası

Bu rapor Alarko Gayrimenkul Yatırım Ortaklığı A.Ş.'nin 01.12.2017 tarihli talebine istinaden, şirketimiz tarafından 28.12.2017 tarihinde, 2017/OZ/1221-7 rapor numarası ile düzenlenmiştir.

1.3 Rapor Türü

Bu rapor, İstanbul İli, Beyoğlu İlçesi, Evliyaçelebi Mahallesi, 299 Ada, 29 parsel sayılı, "Kargir İş Hanı" nitelikli ana gayrimenkul içerisinde bulunan 1-2-3-4 nolu bağımsız bölümlerin 28.12.2017 tarihli adil piyasa değerlerinin Türk Lirası cinsinden belirlenmesi amacıyla hazırlanan değerlendirme raporudur.

1.4 Raporu Hazırlayanlar

Bu gayrimenkul değerlendirme raporu; mülkün mahallinde yapılan inceleme neticesinde ilgili resmi ve özel kurum ve kuruluşlardan elde edilen bilgiler, değerlendirme yöntem ve standartlarına uygun olarak hazırlanmıştır. Raporun hazırlanmasında; Aydil ÇEVEN (Sorumlu Değerleme Uzmanı) ve Eyüp SAMAN (Sorumlu Değerleme Uzmanı) görev almışlardır. Adı geçen değerlendirme uzmanları değerlemeyi yapabilmek için gerekli kalite, ehliyet ve deneyime sahiptirler.

1.5 Sorumlu Değerleme Uzmanının Adı Soyadı

Bu gayrimenkul değerlendirme raporunun hazırlanmasında Sorumlu Değerleme uzmanları Aydil ÇEVEN ve Eyüp SAMAN görev almıştır.

1.6 Değerleme Tarihi

Değerleme raporunun hazırlanması sırasında değerlendirme uzmanlarımız 01.12.2017 tarihinde çalışmalara başlamış, 28.12.2017 tarihinde rapor tamamlanmıştır.

1.7 Değerleme Sözleşmesinin Tarih ve Numarası

Bu değerlendirme raporu 01.12.2017 tarihinde Alarko Gayrimenkul Değerleme A.Ş.'nin yazılı değerlendirme talebi doğrultusunda hazırlanan 01.12.2017 tarihli Değerleme Hizmet Sözleşmesi ile resmileştirilmiştir. Sözleşmede iki tarafın hak ve yükümlülükleri belirtilmiş ve rapor sözleşme hükümlerine bağlı kalınarak hazırlanmıştır.

1.8 Raporun Kurul Düzenlemeleri Kapsamında Hazırlanıp Hazırlanmadığı

Değerleme konusu taşınmaz ile ilgili 2017/OZ/1221-7 numaralı rapor, Sermaye Piyasası Kurulu Seri VIII No: 35 sayılı "Sermaye Piyasası Mevzuatı Çerçevesinde Değerleme Hizmeti Verecek Şirketlere ve Bu Şirketlerin Kurulca Listeye Alınmalarına İlişkin Esaslar Hakkında Tebliğ" hükümleri ile kurulun 20.07.2007 tarih 27/781 sayılı kararında yer alan değerlendirme raporlarında bulunması gereken asgari hususlar çerçevesinde hazırlanmıştır

BÖLÜM 2

ŞİRKET – MÜŞTERİ BİLGİLERİ, KULLANILAN DEĞER TANIMLARI

2.1 Şirket Unvanı ve Adresi

Şirketimiz, Rehber Gayrimenkul Değerleme Danışmanlık A.Ş. unvanı ile Karagömrük Mahallesi, Vatan Caddesi, Emlak Bankası Konutları, A3 Blok, No:74, Daire:6 Fatih/İstanbul adresinde, 11.08.2010 tarihinde, faaliyet alanı gayrimenkul değerlendirme ve danışmanlık olmak üzere kurulmuş olup, resmi, özel, yerli ve yabancı kurum ve kuruluşlara, Uluslararası Değerleme Standartlarına ve Türkiye’de yürürlükte bulunan mevzuata uygun olarak değerlendirme hizmeti vermektedir.

Şirketimiz T.C. Başbakanlık Sermaye Piyasası Kurulu’nun Seri VIII, No: 35 sayılı "Sermaye Piyasası Mevzuatı çerçevesinde Gayrimenkul Değerleme Hizmeti Verecek Şirketler ile Bu Şirketlerin Kurulca Listeye Alınmalarına İlişkin Esaslar Hakkında Tebliğ" çerçevesinde, gayrimenkul değerlendirme hizmeti vermek üzere Kurul Karar Organı’nın 23.03.2012 tarih ve 10/342 sayılı toplantısında alınan karar gereğince SPK mevzuatı çerçevesinde Gayrimenkul Değerleme Hizmeti vermek üzere yetkilendirilmiştir.

Ayrıca şirketimize, Bankacılık Düzenleme ve Denetleme Kurulunun 04.04.2013 tarih ve 5271 sayılı kararı ile Bankalara Değerleme Hizmeti Verecek Kuruluşların Yetkilendirilmesi ve Faaliyetleri Hakkında Yönetmeliğin 11. maddesine istinaden Bankalara Yönetmeliğin 4. maddesi kapsamına giren "Gayrimenkul, Gayrimenkul Projesi veya Bir Gayrimenkule Bağlı Hak ve Faaliyetlerin Değerlemesi " hizmeti verme yetkisi verilmiştir.

Şirket Yöneticilerimiz ve Sorumlu Değerleme Uzmanlarımız şirket kurulmadan önceki dönemde de uzun yıllar gayrimenkul değerlendirme konusunda çalışmış tecrübeli kişilerden oluşmaktadır. Şirketimiz kurulduğu günden bugüne kadar yerli ve yabancı bankalar, gayrimenkul yatırım ortaklıkları, finansal kiralama, sigorta ve reasürans şirketleri, kamu kuruluşları, denetim şirketleri, belediyeler, aracı kurumlar, vakıflar, holdingler ve diğer kamu ve özel kuruluşlarına yönelik hizmet sunmaktadır.

2.2 Müşteriyi Tanıtıcı Bilgiler ve Adresi

Alarko Gayrimenkul Yatırım Ortaklığı "AGMYO" 1996 yılının Temmuz ayında, 1978 yılında kurulmuş bir Alarko şirketinin Gayrimenkul Yatırım Ortaklığına dönüştürülmesi ile kurulmuştur. AGMYO'nun gerçekleştirdiği ilk işlem şirkete aynı sermaye olarak konulan, kaba inşaatı bitmiş 37.000m² lik bir ofis binasının Ekim 1996 tarihinde Osmanlı Bankası'na satılması işlemidir.

Gerçekleştirilen bu ilk işlemten sonra, gerek Alarko Topluluğu'nun geliştirdiği projelere yatırım yaparak gerekse topluluk şirketlerinin elindeki gayrimenkulleri devralarak kira geliri elde etmektedir. Alarko Gayrimenkul Yatırım Ortaklığı A.Ş. Muallim Naci Cad. No: 69 34347 Ortaköy-İSTANBUL adresinde faaliyetini sürdürmektedir.

2.3 Müşterinin Talebinin Kapsamı ve Varsa Getiriler Sınırlamalar

Bu değerlendirme raporu; Mülkiyeti Alarko Gayrimenkul Yatırım Ortaklığı A.Ş'ye ait olan İstanbul İli, Beyoğlu İlçesi, Evliyaçelebi Mahallesi, 299 Ada, 29 parsel sayılı, "Kargir İş Hanı" nitelikli ana gayrimenkul içerisinde bulunan 1-2-3-4 nolu bağımsız bölümlerin günümüz piyasa koşullarında TL cinsinden nakit veya nakit karşılığı peşin satış değerinin belirlenmesi ve SPK düzenlemeleri kapsamında değerlendirme amacı ile hazırlanmıştır.

İş bu değerlendirme raporu; raporda detayları verilen taşınmazın güncel piyasa rayiç değerinin tespiti ve sermaye piyasası mevzuatı gereğince, değerlendirme raporlarında bulunması gereken asgari hususlar çerçevesinde değerlendirme raporunun hazırlanmasıdır. Bu talepte müşteri tarafından getirilen bir kısıtlama bulunmamaktadır.

2.4. Raporda Kullanılan Değer Tanımları

Bir gayrimenkul projesinin veya gayrimenkule bağlı hak ve faydaların belli bir tarihteki değerinin belirlenmesi amacı ile yapılan çalışmaya "değerleme", bu çalışmanın sonucunda tespit edilen kanaate ilişkin rakama ise "değer" denir.

2.4.1 Piyasa Değeri (Pazar Değeri, Makul Değer)

Bir gayrimenkulün belirli bir tarihte alıcı ve satıcı arasında el değiştirmesi durumunda;

- Gayrimenkulün satışı için yeterli derecede pazarlama yapılacağı ve makul bir süre tanınacağı
- Alıcı ve satıcının gayrimenkulle ilgili bütün olumlu-olumsuz şartlardan haberdar olduğu,

- Ödeme nakit veya benzeri araçlarla peşin olarak yapılacağı varsayılarak yapılan ve bu bilgiler doğrultusunda, mülkün satılabileceği en yüksek peşin satış bedeli ile ilgili oluşturulan kanaat değere "Piyasa Değeri" denir.
- Alıcının tam olarak bilgilendirildiği ve satıcı ile beraber hareket ettiği ve istekli olduğu varsayılan bir ortamda,
- Herhangi bir kısıtlayıcı etki ve baskı olmaksızın,
- Değerleme konusu mülkün pazarda makul bir zaman diliminde (takriben 6-12 Ay) pazarda kalacağı,

2.4.2 Düzenli Likidasyon Değeri

Alıcı ve satıcı arasında görüşmeler ve pazarlıklar sonucunda, gayrimenkuller için belirlenen, takribi 3-6 ay aralığı içindeki en olası nakit satış değeridir. Düzenli likidasyonda, pazarlıklar sonucunda varlıkların her biri için en iyi değer alınmasına çalışılmaktadır.

Eğer belirtilen zaman aralığı içinde, taraflar arasındaki görüşmeler sonucunda fiyat konusunda anlaşmaya varılamazsa, varlıkların açık arttırmayla satılması önerilir.

2.4.3 Zorunlu Likidasyon Değeri (Tasfiye Değeri)

Halka açık düzenlenen bir açık arttırmada, ekonomik trendler ve zorunlu satış koşulları göz önünde bulundurularak, gayrimenkul için belirlenen en olası nakit değerdir. Zorunlu likiditede, varlıkların olabildiğince çabuk satılması amaçlanır. Bu nedenle gerekli indirimler yapılan gayrimenkullerin satışı için kabul edilen zaman aralığı genellikle 3 aydan azdır.

2.5 Değerlemede Kullanılan Yöntemler

Uluslararası kabul görmüş kavramlar içerisinde dört farklı değerlendirme yöntemi bulunmaktadır. Bu yöntemler "Emsal Karşılaştırma Yaklaşımı", "Gelirlerin İndirgenmesi Yaklaşımı", "Maliyet Yaklaşımı" ve "Geliştirme Yaklaşımı"dır.

2.5.1 Emsal Karşılaştırma Yaklaşımı

Bu yaklaşımda; değerlemesi yapılacak gayrimenkule benzer nitelikteki gayrimenkullerin fiyatları kullanılmaktadır.

Karşılaştırma yapılan gayrimenkuller satış/kiralama fiyatı ve bunun tarihi, konumu, büyüklüğü, kullanım ve fiziki durumu gibi ilgili verileri dikkate alınarak karşılaştırılır.

Bu çalışmada amaç, piyasada gerçekleştirilen benzer mülklerin fiyatları ile karşılaştırmaya dayalı bir işlemle değer takdiri yapmaktır. Benzer nitelikteki mülklere istenen ve verilen teklifler de dikkate alınır.

2.5.2 Gelirin İndirgenmesi Yaklaşımı

İki metodolojik yaklaşımla bu çalışma yapılabilmektedir.

Direkt Kapitalizasyon: Gayrimenkulün tek bir yıl için üreteceği potansiyel net gelirin, güncel gayrimenkul piyasası koşullarına göre oluşan bir kapitalizasyon oranına bölünerek, gayrimenkul değerinin hesaplanmasıdır.

Getiri Kapitalizasyonu (Gelir Kapitalizasyonu): Gayrimenkulün makul sayıda oluşan bir dönem boyunca kiralanması veya işletilmesi ile gelecekte elde edilebilecek olan potansiyel net gelirlerinin hesaplanması, Belli bir dönem sonuna kadar hesaplanan bu gelirlerin güncel ekonomik koşullara uygun ve kabul edilebilir belirli bir oran kullanımıyla değerlendirme tarihine indirgenmesi ve bu yöntemle değer takdirinin yapılması işlemidir.

2.5.3 Maliyet Yaklaşımı

Bu teknikte gayrimenkulün değerinin, arazi ve binalar olmak üzere iki farklı fiziksel olgudan meydana geldiği kabul edilir. Maliyet yaklaşımında, bir mülk yeniden inşa edilmesi durumunda veya yerine konacak inşaatın maliyeti ile değerlendirilir.

Yeniden inşa maliyeti girişimcilik karı da dahil olmak üzere tahmin edilerek hesaplanır. Yöntemde, gayrimenkulün kalan bir ekonomik ömre sahip olduğu kabul edilmektedir. Bu nedenle gayrimenkulün değerinin fiziki yıpranmadan, fonksiyonel ve ekonomik açıdan demode olmasından dolayı zamanla azalacağı düşüncesi ile yeniden inşa maliyeti değerinden yıpranma payı düşülür.

Bir başka deyişle, mevcut bir gayrimenkulün bina değerinin, hiçbir zaman yeniden inşa etme maliyetinden fazla olamayacağı kabul edilir. Bulunan bu değere gayrimenkulün arsa değerinin eklenmesi sureti ile değer takdir yapılır.

Çalışmalarda gayrimenkulün bina maliyet değerleri, Bayındırlık Bakanlığı Yapı Birim Maliyetleri, binaların teknik özellikleri, binalarda kullanılan malzemeler, piyasada aynı özelliklerde inşa edilen binaların inşaat maliyetleri, müteahhit firmalarla yapılan görüşmeler ve geçmiş tecrübelerimize dayanarak hesaplanan maliyetler göz önünde bulundurularak değerlendirilir.

Binalardaki yıpranma payı, Resmi Gazete’de yayınlanan yıllara göre bina aşınma paylarını gösteren cetvel ile binanın gözle görülür fiziki durumu dikkate alınarak hesaplanmıştır.

2.5.4 Geliştirme Yaklaşımı

Bu yaklaşımda gayrimenkule teklif edilen bir veya birden fazla geliştirme projesi modeli uygulanabilir. Bu çalışmada planlanan bir proje ve/veya arsa üzerinde geliştirilebilecek projeler varsayımlarla modellenir.

Bu modelleme yasal olarak mümkün, finansal olarak olanaklı, ekonomik olarak azami düzeyde verimli olmalıdır.

Bu çalışmalarda projenin girişimci yönünden incelenmesi yapılır. Çalışma kapsamında proje konusu ürünün yer aldığı sektörün mevcut durumu ve geleceğe yönelik beklentilerin incelenmesi ve değerlendirilmesi söz konusudur.

Projenin yapılması durumunda yapılacak harcamalar tahmin edilerek firmanın pazarlama politikaları ve genel fizibilite prensipleri dikkate alınarak toplam getiri ve harcamalarla ilgili bir gelir-gider tahmini yapılır.

Geliştirilmesi durumunda sektörün genel durumu, benzer projelerin istatistiksel rakamları ve mevcut ekonomik koşullar ve beklentiler çevresinde proje ile ilgili varsayımlarda bulunulur. Bu çalışmalar neticesinde projenin performans tahmini yapılarak projenin gelirlerin indirgenmesi yöntemi ile net bugünkü değer hesabı yapılır.

Özellikle ülkemizdeki gayrimenkullerin imar durumlarının çok farklılık göstermesi ve bu nedenle emsal karşılaştırmanın her zaman mümkün olmaması söz konusudur. Geliştirme modellemesi ile sayesinde mülkün geliştirilmiş proje değerinin hesaplanması ve bu değerden güncel mülk değerine ulaşılması mümkündür.

BÖLÜM 3

DEĞERLEME KONUSU TAŞINMAZ HAKKINDA BİLGİLER

3.1 Gayrimenkulün Yeri, Konumu, Tanımı ve Tapu Kayıtlarına İlişkin Bilgiler

Taşınmaz İstanbul İli Beyoğlu ilçesi Evliya Çelebi Mahallesi, Şimal Sokak Alarko DİM İş Merkezi, No:16 posta adresinde yer almaktadır. Taşınmaza ulaşım için; Atatürk (Unkapanı) Köprüsü çıkışından Refik Saydam caddesi üzerinden Taksim istikametine doğru ~700 metre devam edilir ve sağ tarafta Kuytu sokak girişi köşesinde konumlu konu taşınmaza ulaşılır.

Taşınmazın bulunduğu bölge merkezi konumda olup, toplu taşıma araçları ile ulaşım mümkündür. Taşınmazların yer aldığı bölge, yaya ve taşıt trafiğinin fazla olduğu merkezi konumda, eğlence, ticaret ve otel yapılaşmasının oldukça yoğun olduğu bir yerleşim bölgesidir.



299 ADA / 29 PARSEL TAŞINMAZ 158,50m² / Koordinatları: 41.029785 – 28.972031



3.2 Tapu, Plan, Proje, Ruhsat, Şema, vb. Dökümanlar

Değerleme konusu taşınmaz ile ilgili Takbis belgesi, tapu fotokopisi, imar durum belgesi ve taşınmazların mevcut konumlarına ait fotoğrafları, ekte sunulmuştur.

3.3. İmar Bilgileri

İmar Durumu

Beyoğlu Belediyesi İmar ve Şehircilik Müdürlüğü'nde yapılan incelemelerde "21.12.2010 tasdik tarihli, 1/1000 ölçekli Beyoğlu Kentsel Sit Alanı Koruma Amaçlı Uygulama İmar Planına göre taşınmazın bulunduğu parselin "Turizm + Hizmet + Ticaret" Alanı'nda yer almakta olup, Hmax:21.50 m. yapılaşma koşullarına sahiptir.

Taşınmaza ait son üç yıllık değişiklikler incelendiğinde; taşınmazın bulunduğu parseli içeren "21.12.2010 tasdik tarihli, 1/1000 ölçekli Beyoğlu Kentsel Sit Alanı Koruma Amaçlı Uygulama İmar Planı" İstanbul 10.İdare Mahkemesi kararı ile iptal edilmiş. Bu karar bir üst mahkemeye taşınarak bozulmuş ve "Beyoğlu Kentsel Sit Alanı Koruma Amaçlı Uygulama İmar Planı" geçerli hale gelmiştir. Taşınmazın yapı kullanım izin belgesinin bulunması ve kat mülkiyetli olması nedeniyle imar planlarındaki mevcut süreçten olumsuz olarak etkilenmemektedir.

Mimari Proje

Beyoğlu Tapu Müdürlüğü'nde ve Beyoğlu Belediyesi İmar ve Şehircilik Müdürlüğü arşivinde ana taşınmazın 31.08.1989 tarihli Mimari Uygulama Projesi incelenmiştir. Proje; 2 bodrum + zemin + asma kat + 7 normal katlı 1 dükkân ve 7 büro olarak onaylanmıştır. Taşınmazlar kat, konum, alan bazında proje ile uyumludur. Belediyede yapılan incelemede İstanbul II Numaralı Kültür Varlıklarını Koruma Bölge Kurulunun, Taşınmaza ait "Otel Fonksiyonlu Mimari Tadilat Projesinin" 06.05.2016 tarih ve 44417 sayılı kararla uygun bulunmuş olduğu öğrenilmiştir. Taşınmaz için 10.06.2016 tarih 7261 sayılı dilekçe ile Yapı ruhsatı müracaatı yapılmış ve taşınmaza halihazırda herhangi bir yıkım belgesi tanzim edilmemiştir.

Ruhsat ve Yapı Kullanma İzin Belgeleri

Beyoğlu Belediyesi İmar ve Şehircilik Müdürlüğü'nde yapılan incelemelerde taşınmazla Konu taşınmazların konumlu olduğu yapının tamamı için tanzim edilmiş olan 26.09.1991 tarih ve 91/2995 sayılı Yapı Kullanım İzin Belgesi incelenmiştir. 19.01.1988 tarih ve 66 sayılı Yapı Ruhsatı bilgileri bu belge üzerinden tespit edilmiştir.

3.4. Gayrimenkulün Son Üç Yıllık Dönemdeki Durumu

Değerleme konusu taşınmazın imar durumunda son 3 yıllık dönemde herhangi bir değişiklik meydana gelmemiştir.

3.5 Gayrimenkulün Takyidat Bilgileri

Değerleme uzmanının tapu kayıtlarını inceleme çalışması, gayrimenkulün mülkiyetini oluşturan hakları ve bu haklar üzerindeki yasal kısıtlamaları tespit etmek amacı ile yapılır.

İLİ	İSTANBUL	PAFTA	12
İLÇESİ	BEYOĞLU	ADA	299
MAHALLESİ	EVLİYAÇELEBİ	PARSEL	29
SOKAK/MEVKİİ	ŞİMAL KUYTU	TARİH / YEVMIYE	21.10.1997 / 349
YÜZÖLÇÜMÜ	158,50 m ²	BLOK	-
ANA TAŞINMAZ VASFI		KARGİR İŞ HANI	
CİLT	EK: TAPU KAYITLARI	SAYFA	EK: TAPU KAYITLARI
KAT	EK: TAPU KAYITLARI	BAĞIMSIZ BÖLÜM NO	EK: TAPU KAYITLARI
ARSA PAYI	EK: TAPU KAYITLARI	BAĞIMSIZ BÖLÜM NİTELİĞİ	-
MALİK	ALARKO GAYRİMENKUL YATIRIM ORTAKLIĞI A.Ş. - (1/1)		

EK: TAPU KAYITLARI

Kat No	B.B. No	B.B Nitelik	Arsa Payı	Cilt No	Sayfa No
Zemin	1	Asma Katlı Depolu Dükkan	140/1000	5	400
1	2	Büro/ Ofis	120/1000	5	401
2	3	Büro/ Ofis	120/1000	5	402
3	4	Büro/ Ofis	120/1000	5	403

06.12.2017 tarihinde, saat 11:24 itibari ile Tapu Kadastro Genel Müdürlüğü Web Portalı'ndan alınan güncel takbis belgelerine göre değerlendirme konusu taşınmazın üzerinde aşağıdaki şerh/irtifak ve beyan kayıtları bulunmaktadır.

Beyan:

Yönetim Planı: Beyoğlu 6. Noterliğinin 16/05/1991 tarih sayı:26211 Sayılı (-0 tarih ve yevmiye)

Yönetim planının onay tarihini göstermektedir. Gayrimenkul Yatırım Ortaklıklarına İlişkin Esaslar Tebliği'nin 22.maddesinin birinci fıkrasının (c) ve (j) bentlerinde belirtilen hükümler çerçevesinde İlgili beyanın taşınmazların devrine ve değerine olumsuz etkisi bulunmamaktadır)

Beyan:

Yapılan İnşaat 26 Parsele 0,11m² tecavüzlüdür. (12.12.1991 tarih, 6623 yevmiye numarası ile)

Değerleme konusu parsel üzerindeki yapı iskânlı, cins tashihi yapılmış ve kat mülkiyeti bulunmaktadır. Söz konusu beyanın Gayrimenkul Yatırım Ortaklıklarına İlişkin Esaslar Tebliği'nin 22.maddesinin birinci fıkrasının (c) ve (j) bentlerinde belirtilen hükümler çerçevesinde taşınmazların devrine ve değerine olumsuz etkisi bulunmamaktadır.

3.6 Değerlemesi Yapılan Projelerin Mevzuat Uyarınca Gerekli İzinlerinin Alınıp Alınmadığı Hakkında Bilgi ve Projenin Gayrimenkul Yatırım Ortaklığı Portföyüne Alınmasına Sermaye Piyasası Mevzuatı Hükümleri Çerçevesinde Bir Engel Olup Olmadığı Hakkındaki Görüş

Değerleme konusu Taşınmazlara ilişkin resmi kurum incelemeleri yapılmıştır. Kat Mülkiyeti kurulmuş bulunan taşınmazların tapu kayıt bilgileri ile mevcut durumlarının uygunluğu tespit edilmiştir. Taşınmazların Gayrimenkul Yatırım Ortaklıklarına İlişkin Esaslar Tebliği'nin 22.maddesinin birinci fıkrasının (b) ve (r) bentlerinde belirtilen hükümler çerçevesinde "İşyeri/Ofis/Büro" olarak gayrimenkul yatırım ortaklığı portföyünde bulunmasında sakınca bulunmamaktadır.

3.7 Değerlemesi Yapılan Projeler ile İlgili Olarak, 29.06.2001 Tarih ve 4708 Sayılı Yapı Denetimi Hakkında Kanun Uyarınca Denetim yapan Yapı Denetim Kuruluşu ve Değerlemesi Yapılan Gayrimenkul ile İlgili Olarak Gerçekleştirdiği Denetimler Hakkında Bilgi

Taşınmazlar 4708 sayılı Yapımı Denetimi Hakkındaki Kanun'un yürürlüğe girmesi öncesi ruhsatlandırılıp inşa edilmiştir.

3.8 Detaylı Bilgi, Planlar ve Değerin, Değerlemesi Yapılan Projeye İlişkin Olduğuna ve Farklı Bir Projenin Uygulanması Durumunda Bulunacak Değerin Farklı Olabileceğine İlişkin Açıklama

Değerlemesi yapılan taşınmazlar üzerinde gerçekleştirilmekte olan proje bulunmamaktadır.

BÖLÜM 4

DEĞERLEMESİ YAPILAN GAYRİMENKULE İLİŞKİN ANALİZLER

4.1. Gayrimenkulün Bulunduğu Bölgenin Analizi ve Kullanılan Veriler

İstanbul İli;

İstanbul, ülkenin en kalabalık, ekonomik ve sosyo-kültürel açıdan en önemli şehridir. Şehir, iktisadi büyüklük açısından dünyada 34., nüfus açısından belediye sınırları göz önüne alınarak yapılan sıralamaya göre Avrupa'da birinci, dünyada ise Lagos'tan sonra altıncı sırada yer almaktadır. İstanbul Türkiye'nin kuzeybatısında, Marmara kıyısı ve Boğaziçi boyunca, Haliç'i de çevreleyecek şekilde kurulmuştur. İstanbul kıtalararası bir şehir olup, Avrupa'daki bölümüne Avrupa Yakası veya Rumeli Yakası, Asya'daki bölümüne ise Anadolu Yakası veya Asya Yakası denir.

Tarihte ilk olarak üç tarafı Marmara Denizi, Boğaziçi ve Haliç'in sardığı bir yarım ada üzerinde kurulan İstanbul'un batıdaki sınırını İstanbul Surları oluşturmaktaydı. Gelişme ve büyüme sürecinde surların her seferinde daha batıya ilerletilerek inşa edilmesiyle 4 defa genişletilen şehrin 39 ilçesi vardır. Sınırları içerisinde ise büyükşehir belediyesi ile birlikte toplam 40 belediye bulunmaktadır. Son yıllarda inşa edilen çok yüksek yapılar, nüfusun hızlı büyümesi göz önüne alınarak yapılmışlardır. Şehrin hızla genişlemesinden dolayı konutlaşma, genellikle şehir dışına doğru ilerlemektedir. Şehrin sahip olduğu en yüksek çok katlı ofis ve konutlar, Avrupa Yakası'nda bulunan Levent, Mecidiyeköy ve Maslak semtlerinde toplanmıştır.

Levent ve Etiler'de çok sayıda alışveriş merkezi toplanmıştır. Türkiye'nin en büyük şirket ve bankalarının önemli bir kısmı bu bölgede bulunmaktadır. Günümüzde, İstanbul halkının %66'sı Avrupa Yakası'nda yaşamaktadır. Türkiye İstatistik Kurumu'nun (TÜİK) hazırlamış olduğu 2016 yılı Adrese Dayalı Nüfus Kayıt Sistemi (ADNKS) sonuçlarına göre İstanbul'un (İstanbul Büyükşehir Belediyesi ve bağlı belediyelerin sınırları içindeki nüfus) toplam nüfusu 14.804.116 kişidir.

İstanbul'un 14'ü Anadolu Yakasında, 25'i Avrupa Yakasında olmak üzere toplam 39 ilçesi vardır. İstanbul'un 39 ilçesi nüfus sayısı bakımından 2016 yılı verilerine göre incelendiğinde en yüksek nüfusa sahip ilçesi Esenyurt (795.010), en az nüfusa sahip ilçesi de Adalar (14.478) olmuştur.

Ticaret, İstanbul'un gelirinde en büyük paya sahip olan sektördür. İlde bu sektörün gelişmesinde Boğaz köprülerinin, Asya ve Avrupa gibi merkezler arasında uzanan otoyolların büyük katkısı vardır. Aynı şekilde demiryoluyla da Asya ve Avrupa'ya bağlanması ve büyük limanları olması da bu konuda etkilidir. İstanbul ticaret sektörü ülke toplamının %27'sini oluşturur.

İstanbul İl nüfus bilgileri												
Yıl	Toplam	Değişim	Sıra	Oran	Kır - Şehir			Erkek - Kadın				
1965 ^[113]	2.293.823	—	1	%7.31	501.752	%22	%78	1.792.071	1.243.900	%54.2	%45.8	1.049.923
1970 ^[114]	3.019.032	%32 ▲	1	%8.48	815.695	%27	%73	2.203.337	1.624.658	%53.8	%46.2	1.394.374
1975 ^[115]	3.904.588	%29 ▲	1	%9.68	1.256.582	%32	%68	2.648.006	2.064.250	%52.9	%47.1	1.840.338
1980 ^[116]	4.741.890	%21 ▲	1	%10.6	1.832.435	%39	%61	2.909.455	2.482.247	%52.4	%47.7	2.259.643
1985 ^[117]	5.842.985	%23 ▲	1	%11.53	282.077	%5	%95	5.560.908	3.041.847	%52.1	%47.9	2.801.138
1990 ^[118]	7.309.190	%25 ▲	1	%12.94	555.261	%8	%92	6.753.929	3.798.761	%52	%48	3.510.429
2000 ^[119]	10.018.735	%37 ▲	1	%14.78	933.136	%9	%91	9.085.599	5.088.535	%50.8	%49.2	4.930.200
2007 ^[120]	12.573.836	%26 ▲	1	%17.81	1.399.579	%11	%89	11.174.257	6.291.763	%50	%50	6.282.073
2008 ^[121]	12.697.164	%1 ▲	1	%17.75	128.123	%1	%99	12.569.041	6.386.772	%50.3	%49.7	6.310.392
2009 ^[122]	12.915.168	%2 ▲	1	%17.8	132.198	%1	%99	12.782.960	6.498.997	%50.3	%49.7	6.416.161
2010 ^[123]	13.255.685	%3 ▲	1	%17.98	135.089	%1	%99	13.120.596	6.655.094	%50.2	%49.8	6.600.591
2011 ^[124]	13.624.240	%3 ▲	1	%18.23	141.188	%1	%99	13.483.052	6.845.981	%50.3	%49.8	6.778.259
2012 ^[125]	13.854.740	%2 ▲	1	%18.32	144.228	%1	%99	13.710.512	6.956.908	%50.2	%49.8	6.897.832
2013 ^[126]	14.160.467	%2 ▲	1	%18.47	0	%0	%100	14.160.467	7.115.721	%50.3	%49.7	7.044.746

Beyoğlu İlçesi:

İstanbul'un Avrupa yakasında bulunan ilçelerinden biridir. Beyoğlu ilçesini kuzeyden Şişli İlçesi, doğudan Beşiktaş İlçesi ve İstanbul Boğazı, kuzeybatıdan ve Eyüp ilçeleri, güneyden Haliç çevrelemektedir. Yüzölçümü 8.76 km²'dir. Nüfusu 2016 ADNKS sonuçlarına göre 238.762 kişidir.

1950'lerden sonra, kırsal göç ve hızlı kentleşme sonucu İstanbul'un aşırı büyümesi, yeni semtlerin gelişmesi, eğlence kuruluşlarının, ticaretin ve zengin ailelerin bu yeni gelişen çağdaş alt merkezlere dağılımı ve toplumun kültürel değişimi Beyoğlu'na olan ilgiyi azalttı. Hala bazı lüks mağazaların İstiklal Caddesi'ni terk etmeyişi ve yoğun bir trafik akışı üzerinde oluşu eski kültürel düzeyinde olmasa bile Beyoğlu'nun canlılığını korumasını sağlamaktadır.

Bununla birlikte, pek çok bina boş durmakta ya da atölye olarak kullanılmaktadır. Bu özellikler Beyoğlu'nda yavaş yavaş çöküntü alanının ilerlediğini göstermektedir. Beyoğlu, ilk önceleri bir diplomasi merkezi olarak gelişmiş, fakat daha sonraları yabancı ticaretinin, ekonomik kontrolünün artması ve burada yoğunlaşması sonucu İstanbul'un ticaret merkezi durumuna dönüşmüştür.

Ticaretin yanı sıra eğlence, kültür kuruluşlarının da burada yer alması ve konumu, bütün İstanbul'un odak noktası olmasını sağlamıştır. Beyoğlu İstanbul'un en İstanbul kokan ilçesi olarak tanımlanabilir, kozmopolit teriminin hayat bulduğu yerdir. İstiklal Caddesi ve çevresindeki sokaklar yalnızca Beyoğlu'nun değil İstanbul'un da merkezi sayılabilir. İstiklal Caddesi dışında Cumhuriyet, İnönü ve Cihangir caddeleri de ticaret ve eğlence fonksiyonunun en belirgin oldukları yerlerdir. İlçe sınırları içinde yer alan çeşitli kültürel etkinliklerin yapıldığı tesisler, ilçenin bir kültür merkezi olmasını da sağlamıştır.

Sinemalar, tiyatrolar, gösteri merkezleri gibi yerler, Beyoğlu İlçesi'nde yaşayan nüfustan çok fazla nüfusun faydalandığı, İstanbul ve Türkiye genelinde bir anlam ifade eden yerlerdir. Ayrıca Beyoğlu Gürcü ressamların oluşturduğu Pirosmani Sanat galerisine de ev sahipliği yapmaktadır.



Değerleme konusu taşınmazların yer aldığı bölge 2. Derece deprem bölgesi kuşağı içerisinde yer almaktadır.



4.2. Mevcut Ekonomik Koşulların, Gayrimenkul Piyasasının Analizi, Mevcut Trendler ve Dayanak Veriler

Dünya ve Türkiye Ekonomisindeki Gelişmeler

Dünya Ekonomisindeki Gelişmeler

Dünya ekonomisi açısından yakın geçmişteki en önemli milat 2008 Global Krizi olmuştur. Her ekonominin farklı boyutlarda yaşayıp etkilendiği bu durumun artçı sonuçları hala sürmektedir. Dolayısıyla bu süreç, küresel ekonomik şartları değiştirip etkilemektedir. Dünyada küresel boyutta yaşanan ikinci büyük ekonomik krizden bu yana yaklaşık sekiz yıllık bir süre geçmesine rağmen sosyo-ekonomik rakamların kriz öncesi seviyelere ulaştığını söylemek güçtür. Özellikle bu durum gelişmiş ülke ekonomilerinde dikkat çekici bir boyutta bulunmaktadır. Kriz sonrası gelişmekte olan ülkelerin hızlı toparlanmalarına karşın son birkaç yıldır bu ekonomilerde de sorunlar artmaya başlamıştır. Global kriz sonrası, ekonomi politikalarının en önemli uygulayıcıları Merkez Bankaları olmuştur. Dünyadaki etkin ve büyük Merkez Bankalarının alacağı kararlar sadece kendi ülkelerini etkilemekle kalmayıp aynı zamanda 'uluslararası fon hareketleri' için başlıca yol gösterici olmuş ve bu durumun gerek negatif gerekse pozitif sonuçları itibarı ile en çok gelişmekte olan ülke varlıkları etkilenmiştir.

Türk Ekonomisi İle İlgili Gelişmeler

Türkiye ekonomisinde yaşanan 2001 krizi, ülkemiz için dönüm noktası olmuştur. On yıllardır devam eden yüksek enflasyon ve işsizlik, düşük büyüme, yüksek faiz ve kamu borcu gibi pek çok yapısal sorun ülkeyi sonunda derin bir krize götürmüştür. Kriz sonrası alınan yasal düzenlemeler ve idari tedbirlerle birlikte kısa sayılabilecek bir sürede çok hızlı bir toparlanma süreci yaşanarak krizin etkileri önemli ölçüde silinmiştir. Özellikle kamu harcamaları ve borçlanma disiplini ile borç yönetimi konusunda görülen iyileşme kendisini büyüme ve risk primlerindeki azalmayla göstermiştir. Ardından dünya ve ülke ekonomisinde meydana gelen değişikliklerle birlikte gerek para gerek maliye politikalarında farklı uygulamalara gidilmiştir.

2017 yılı ilk çeyrek büyüme hızı da oldukça yüksek bir seviyede gerçekleşmiş ve yüzde 5'e ulaşmıştır. İkinci çeyrekte yüzde 6 ile 7,7 arası bir büyüme hızı beklenmektedir. Türk ekonomisindeki önemli kazanımlarından biri sürdürülebilir büyümede sağlanan başarıdır. Ülke ekonomilerinin yeterince büyüyememesi dünyadaki en önemli makro sorunların başında gelmektedir. Krizi takiben en önemli sorun 'makul bir seviyede büyüebilme' olmuştur.

Ülkemiz ise bu konuda dikkatle takip edilen bir konuma gelmiştir. Türk ekonomisi 2001 krizine kadar dört yıl boyunca artarda büyüme kaydedememiştir. Ancak 2002 ile 2008 yılları arasında altı sene üst üste pozitif büyüme sağlayarak önemli bir başarı elde etmiş, 2008 dünya krizinden sonra sadece 2009 yılını negatif büyüme ile kapatarak ardından 2010 yılı itibarı ile çabuk bir toparlanma yaşamıştır.

Nüfus ve Bileşenleri Açısından Analiz

- Türkiye’de nüfus 79 milyon 814 bin 871 kişi olup, bunun yarısına yakını 31,4 yaşın altındadır.
- Türkiye’de ikamet eden nüfus 2016 yılında, bir önceki yıla göre 1 milyon 73 bin 818 kişi arttı. Erkek nüfus 40 milyon 43 bin 650 kişi olurken, kadın nüfus 39 milyon 771 bin 221 kişi oldu. Buna göre toplam nüfusun %50,2’sini erkekler, %49,8’ini ise kadınlar oluşturdu.
- Ülkemizde 2015 yılında 31 olan ortalama yaş, 2016 yılında önceki yıla göre artış göstererek 31,4 oldu. Ortalama yaş erkeklerde 30,8 iken, kadınlarda 32 olarak gerçekleşti. Ortalama yaşın en yüksek olduğu iller sırasıyla 39,6 ile Sinop, 39,1 ile Balıkesir ve 38,8 ile Edirne oldu. Ortalama yaşın en düşük olduğu iller ise sırasıyla 19,5 ile Şanlıurfa ve Şırnak, 20,5 ile Ağrı ve 20,8 ile Siirt olmuştur.
- Yıllık nüfus artış hızı 2015 yılında %013,4 iken, 2016 yılında %013,5 olarak gerçekleşmiştir.

Türk İnşaat Sektörüne Bakış

İnşaat ve alt sektör bileşenleri genel ekonomik gelişmelerden çok etkilenen sektörler arasında yer almaktadır. Sektörün ekonomiye duyarlılığının fazla olması her ülkede farklı miktarda olsa da mevcuttur. Büyük ölçüde ulusal sermayeye dayanan Türkiye İnşaat Sektörü, yüzlerce meslek dalını ilgilendirmesi nedeniyle istihdam ve üretim sürecini önemli ölçüde etkilemektedir.

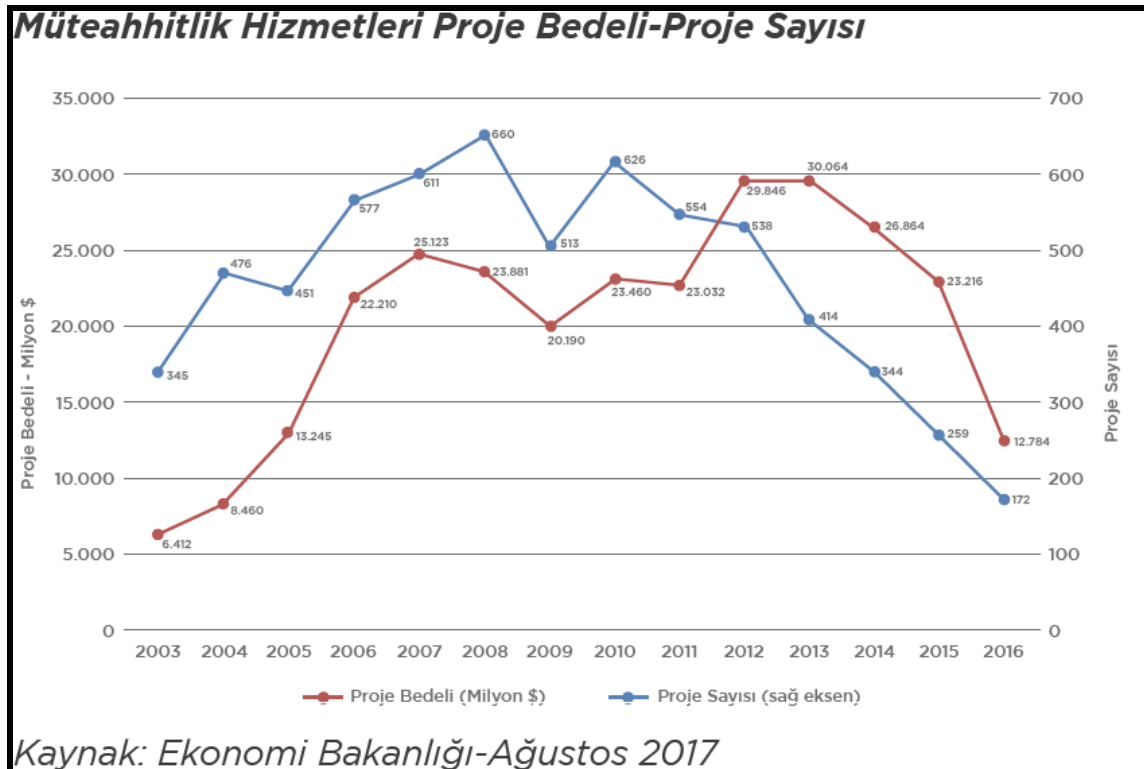

Ulusal ve uluslararası alanlarda büyük bir deneyime ve potansiyele sahip olan sektör, kendisine bağlı 250'den fazla alt sektörü harekete geçirme özelliğiyle 'lokomotif sektör' ve büyük istihdam kaynağı olması özelliğiyle de 'işsizliği emici' bir özelliğe sahiptir. Sektör ülkemizin en önemli iş kollarının başında gelmektedir. Gerek yurtiçi gerekse yurtdışı projelerde sergilenen başarılar, sektörü ülkemiz ekonomisinin önemli bir belirleyicisi olma noktasına getirmiştir. GSYİH içindeki doğrudan payı %8'in üstüne çıkan sektörün bağlı sektörlerle birlikte dolaylı payı %30'lara ulaşmış durumdadır.

Yurtiçi İnşaat ve Konut Sektörü

İnşaat sektörünün gelişmesindeki en önemli güç iç dinamikler nedeniyle görülen konut ve alt yapı yatırımlarına olan talep olmuştur. Özellikle son yirmi yıllık süreçte bu konularda önemli kazanımlar elde edilirken sektörde kendisini geliştirmiştir. İnşaat sektörünün en önemli birleşeni olan konut alt sektöründe ise kamunun yol göstericiliği 1980'lerde daha da önem kazanarak sağlıklı ve doğru yapılaşma için çalışmalara başlanılmıştır.

Bunun İnşaat sektörünün gelişmesindeki en önemli güç ülkemizin yaşadığı hızlı nüfus artışı ve hızlı kentleşme sebebiyle oluşan konut ve kentleşme sorunlarının çözülmesi ve üretimin artırılarak işsizliğin azaltılması amacıyla, 1984 yılında Genel İdare dışında Toplu Konut ve Kamu Ortaklığı İdaresi Başkanlığı kurulmuştur. TOKİ'nin işlevi Türkiye'de konut üretim sektörünün teşvik edilerek hızlı artan konut talebinin planlı bir şekilde karşılanmasını sağlamak yönünde belirlenmiştir.

Gayrimenkul Yatırım Ortaklıkları

Sermaye piyasalarının 1980'lerde gelişmeye başlamasının diğer bir etkisi de inşaat sektörünün kurumsallaşması ve buna bağlı fonların yönetimi aşamasında da olmaya başlamıştır. İlgili mevzuatların zaman içinde hazırlanmasını takiben reel sektör olan inşaat kesimi ile finansal piyasalar arasında köprüler kurulmaktadır. Bu bağlamda Gayri Menkul Yatırım Ortaklıkları (GMYO) önemli kurumlardır. GYO'lar ilk olarak 1960'ta ABD'de oluşturulmuş, sonra dünyaya yayılmış yatırım kuruluşlarıdır.

Bugün itibarıyla 36 ülkede GYO rejimleri bulunmaktadır. Küresel yatırım fonları, en çok GYO'lara yatırım yapmayı tercih eder. Çünkü, GYO'lar; şeffaf, kurumsal, denetlenebilirler ve hepsinin portföyündeki gayrimenkuller gerçek ekspertiz değerine sahiptir. Ülkemizde 34 adet GYO bulunmaktadır. Türk Mevzuatına göre 'Gayrimenkul Yatırım Ortaklıkları' Sermaye Piyasası Kanunu çerçevesinde tanımlanmış kurumlardır. Buna göre; düzenlenen gayrimenkul yatırım ortaklıkları, gayrimenkullere, gayrimenkul projelerine, gayrimenkule dayalı haklara ve sermaye piyasası araçlarına yatırım yapabilen, belirli projeleri gerçekleştirmek ya da belirli bir gayrimenkule yatırım yapmak amacıyla kurulabilen ve izin verilen diğer faaliyetlerde bulunabilen, gelirleri kurumlar vergisinden istisna tutulmuş (Kurumlar Vergisi Kanunu Md. 5/1-d-4) sermaye piyasası kurumlarıdır

Konut Sektörü Arz-Talep Yapısı Fiyat/Satış Değerlemesi

İnşaat ve buna bağlı konut sektöründeki gelişmeler hem ekonomi çevreleri hem de sade vatandaş için günlük hayatın bir parçası olan değişkenlerdir. Konut (barınma) ihtiyacı nefes almak, su içmek ve yemek gibi fizyolojik ihtiyaçların ardından yer alan temel ihtiyaçlardan biridir. Bu nedenle konut yalnızca bir ekonomik değer olmayıp aynı zamanda sosyo-psikolojik özellikleri olan varlık çeşididir.

TÜİK verilerine göre 2015 yılında inşaat sektörü büyüme hızı(cari fiyatlarla) ortalama olarak %14,7 olarak gerçekleşmiştir. 2016 yılında ise aynı yöntem ile hesaplanan büyüme hızı %19,4 düzeyinde gerçekleşmiştir.2017 ilk çeyreğinde büyüme hızında bir parça ivme kaybedildiği görülse de ikinci ve üçüncü çeyrekte ivmelenmenin tekrar artabileceği beklentisi hâkim durumdadır. Sektör 2015 yılında GSYH'ın %8,2'lik kısmını oluştururken 2016 yılın da bu oran %8,8 düzeyinde gerçekleşmiştir. Özellikle 2016 yılı son çeyreği itibarı ile sektör gerek kampanyalar gerekse vergi teşviklerinin etkisiyle oldukça hızlı bir şekilde toparlanarak yılı 1.341.413 adetlik yeni bir konut satışı ile tamamlamıştır.

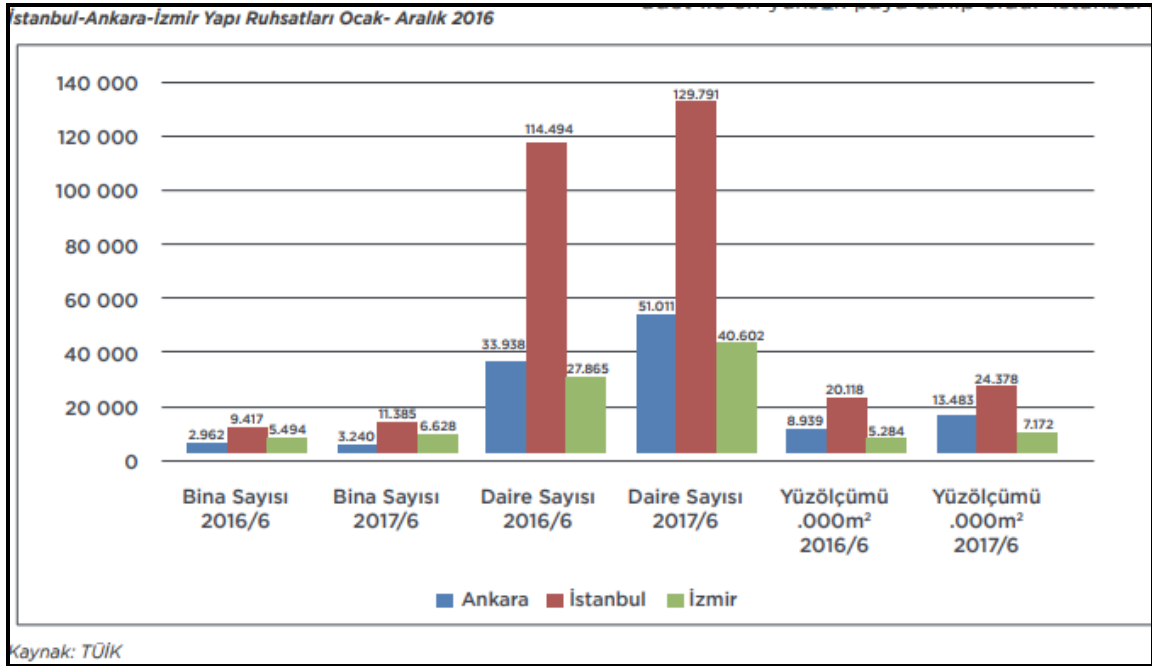

Konut sektörü açısından diğer bir değişken de inşaat maliyetlerinde yaşanan değişimler ve bunların arz fiyatlarına etkisidir. Her sektörde olduğu gibi maliyetlerin artması sadece kar marjını sınırlamakla kalmayıp beklentileri ve yatırım kararlarını da etkilemektedir.

Özellikle inşaat ve buna bağlı alt sektörlerdeki ana girdi fiyatlarındaki değişimler yakından takip edilmesi gereken maliyet unsurları olabilmektedir. 2014 yılı boyunca inşaat maliyetlerini etkileyen en önemli unsur olarak karşımıza artan döviz fiyatları ile birlikte yükselen faiz oranları çıkmaktadır. İşçilik maliyetleri de artışa katkı sağlamıştır. 2015 yılında ise döviz ve faize bağlı unsurlar maliyetleri etkilese de artan işçilik maliyetleri de azımsanamayacak düzeyde olmuştur.

Türkiye'nin üç büyük (İstanbul, Ankara, İzmir) ili gayrimenkul konusunda en yoğun faaliyetin yaşandığı yerlerdir. Bu üç il içindeki amiral gemisi ise İstanbul'dur. Dolayısıyla söz konusu bölgelerdeki eğilim tüm Türkiye'nin gayrimenkul sektörünü analiz etmek için önemlidir. 2016 konut satışları toplam açısından yeni bir rekor kırarak sonuçlanmıştır.

2017 yılı yedi aylık verilerine baktığımızda ise İstanbul da satılan konut sayısı 132.439 adet olmuştur. Geçen yılın aynı döneminde ise söz konusu rakam 129.145 adet olarak gerçekleşmiştir. Ankara da 2017 yılı ilk yedi ayında satılan konut sayısı 84.788 olurken, İzmir de ise 46.092 adet olmuştur.

Türkiye Genelindeki Konut Fiyatları

Konut bir servet unsuru olmasının yanı sıra hane halkının geçim maliyeti konusundaki en önemli belirleyicilerinden birisidir. Bir konutun fiyatı onun sağladığı konut hizmetlerinin toplamından farklı bir değer ifade etmektedir. TCMB 2010 yılından beri ülkemiz de ki konut fiyatlarına yönelik iki endeks hazırlayarak önemli bir boşluğu doldurmuştur. Bu endekslerden birincisi 'Türkiye Konut Fiyatları Endeksi' diğeri ise 'Türkiye Yeni Konutlar Fiyat Endeksi'dir.

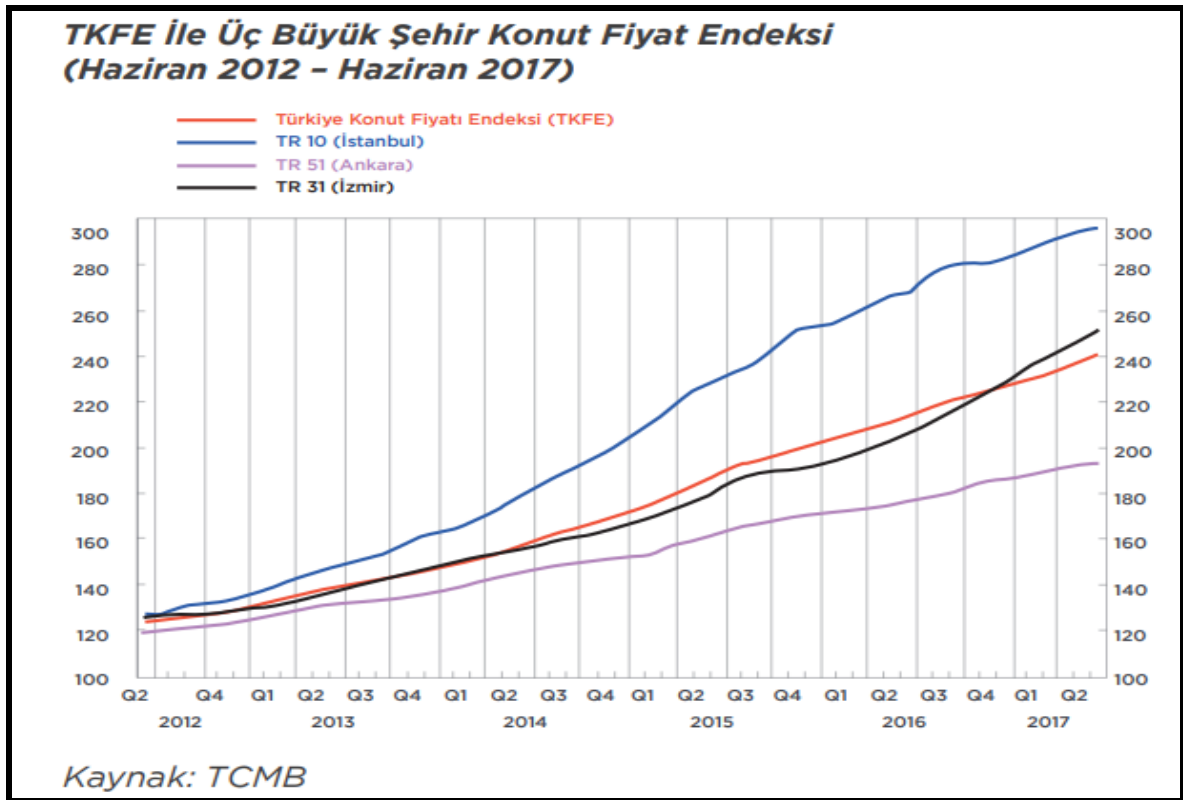

Türkiye Konut Fiyatları Endeksi(TKFE) ile üç büyük(İstanbul, Ankara, İzmir) şehrin konut fiyat endekslerini karşılaştırdığımızda ise İstanbul konut fiyat endeksinin 2012 yılı 3. Çeyreğinden sonra TKFE'den farklılaşarak daha hızlı bir momentum yaşadığı görülmektedir. Ancak bu ayrışma ve momentum hızı 2016 yılı 3. Çeyreğinden sonra yavaşlamaya başlamıştır.

İzmir konut fiyat endeksi 2016 yılı 4.çeyreğine kadar TKFE ile oldukça benzer bir hareket sergilemekteyken bu tarihten sonra hızlı bir hareket ile Türkiye ortalamasının üzerine çıkmıştır. Ankara konut fiyat endeksi ise üç büyük şehir içinde TKFE ortalamasının altında kalan tek şehir olmuştur.

Yeni Konut Fiyat Endeksinin son bir yıllık değişiminde Bir önceki aya göre en hızlı artışı Şubat 2017’de yaptığını görmekteyiz. En düşük artış dönemleri ise Ağustos 2016 ve Nisan 2017’de meydana gelmiştir. 2017 yılı itibarı ile yeni konut fiyat endeksleri oldukça tedrici bir artış göstermektedir. Türkiye Yeni Konut Endeksi (TYKFE) ile üç büyük şehir konut fiyat endeksini analiz ettiğimiz de ise İstanbul’un yukarıda ifade ettiğimiz (TKFE) endekse benzer bir hareketi burada da tekrarladığını görmekteyiz TYKFE de dikkat çeken diğer bir nokta da Ankara TYKFE endeksinin 2014 yılı 2. Çeyreğinden bu yana fiyat artışının Türkiye ortalamasının altında kalmasıdır.

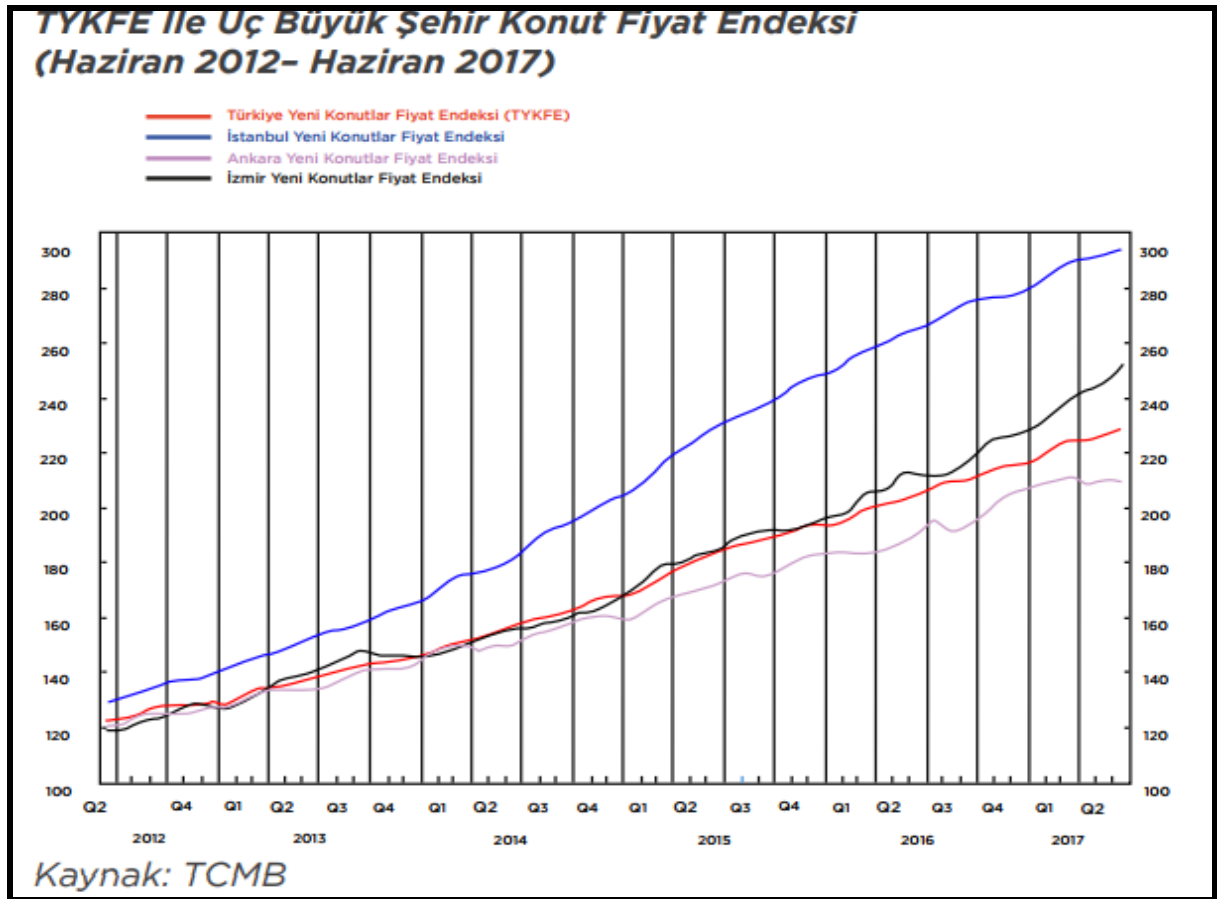

TCMB tarafından hesaplanan KFE'nin kalite etkisinden ayrıştırılması amacıyla hedonik regresyon analizi kullanılarak Hedonik Konut Fiyat Endeksi'ni hesaplanmaktadır. Sonuçlara göre, Türkiye genelinde konut fiyatlarında meydana gelen nominal artışın yaklaşık dörtte birinin, reel artışların ise yaklaşık yarısının kalite artışlarından kaynaklandığı söylenebilir.

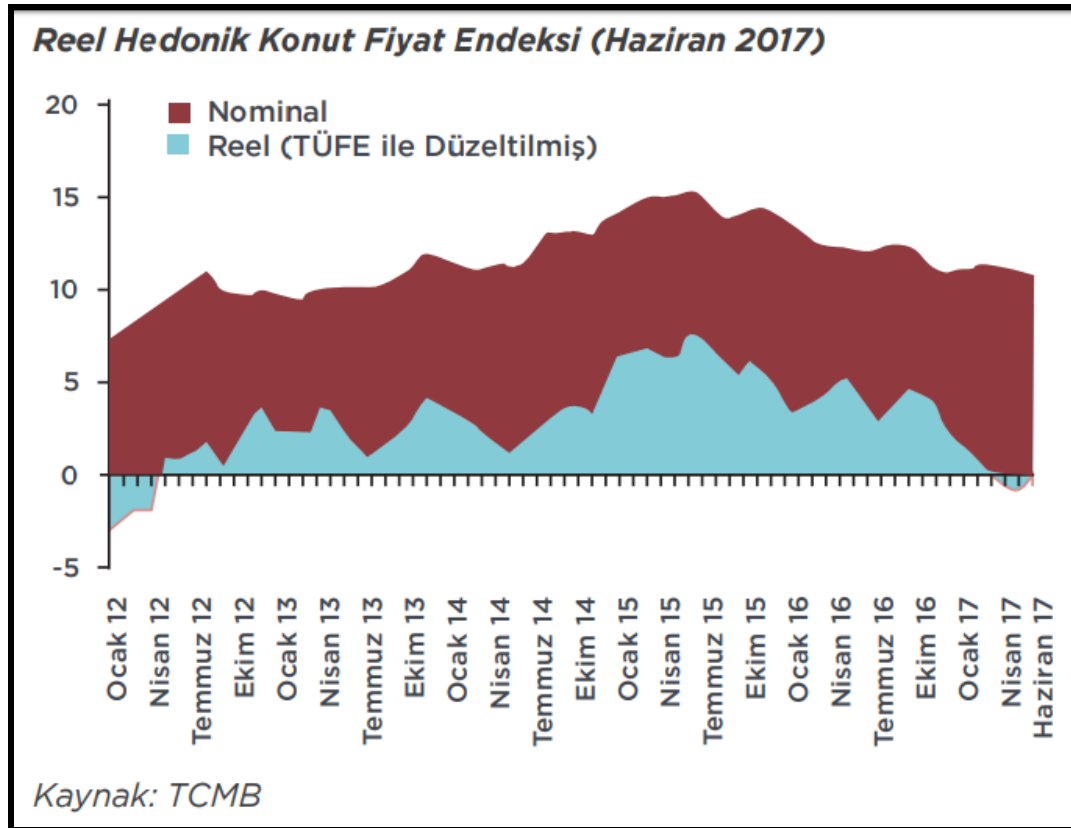
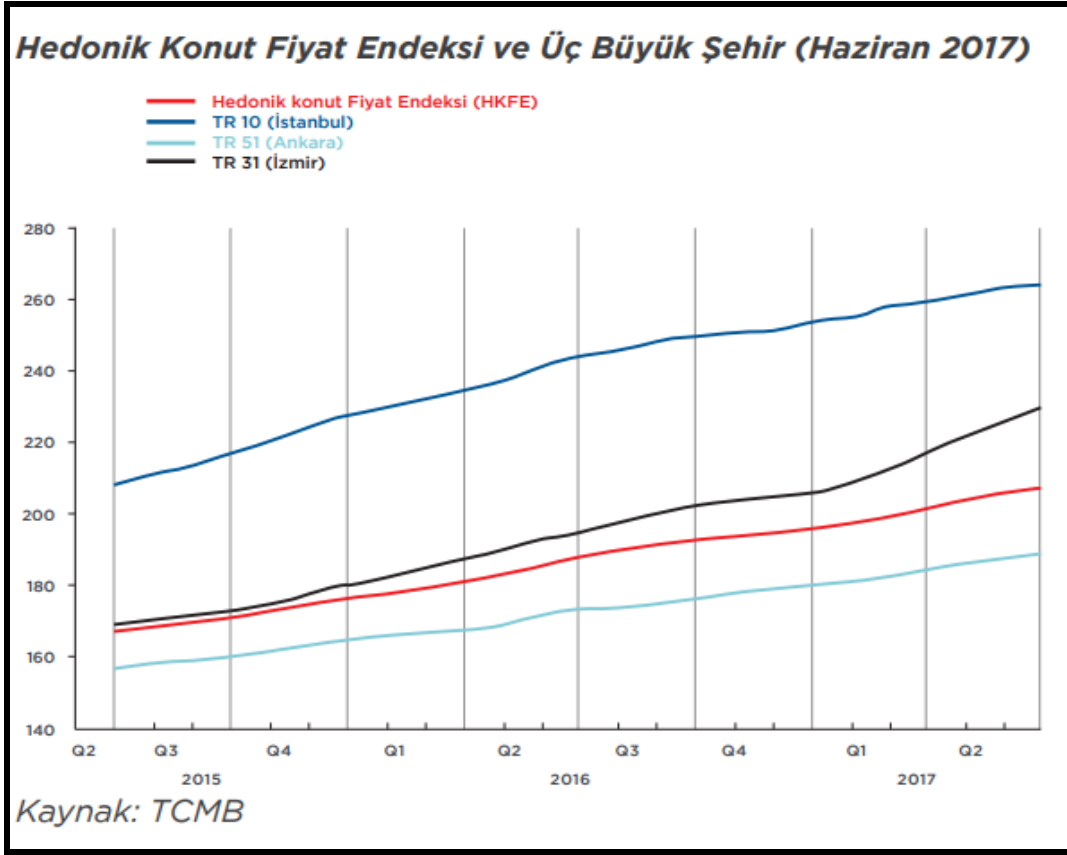

Türkiye'deki konutların gözlemlenebilen özelliklerinin zaman içinde kontrol edilerek, kalite etkisinden arındırılmış fiyat değişimlerini izlemek amacıyla hesaplanan Hedonik Konut Fiyat Endeksi (HKFE) (2010=100), 2017 yılı Haziran ayında bir önceki aya göre yüzde 0,76 oranında artarak 207,03 seviyesinde gerçekleşmiştir. Endeks bir önceki yılın aynı ayına göre ise %10,80 oranında artmıştır.

Ülkemiz Konut Piyasasını daha iyi analiz etmek için pazarın en yoğun olduğu üç büyük (İstanbul-Ankara-İzmir) ilimizdeki fiyat değişimleri takip edilmelidir. Üç büyük ilin hedonik konut fiyat endekslerindeki gelişmeler değerlendirildiğinde, 2017 yılı Haziran ayında bir önceki aya göre İstanbul, Ankara ve İzmir'de sırasıyla yüzde 0,17, 0,43 ve 1,98 oranlarında artış görülmüştür. Endeks değerleri bir önceki yılın aynı ayına göre ise İstanbul, Ankara ve İzmir'de sırasıyla yüzde 8.41, 9.08 ve 17.99 oranlarında artış göstermiştir.

4.3 Değerleme İşlemini Olumsuz Yönde Etkileyen Veya Sınırlayan Faktörler

Raporun hazırlanması sırasında değerlendirme hizmetini olumsuz yönde etkileyen ve sınırlayan bir durum mevcut olmamıştır.

4.4 Gayrimenkulün Yapısal Özellikleri

Taşınmazların Onaylı Mimari Projesine göre kullanımı ve alanları:

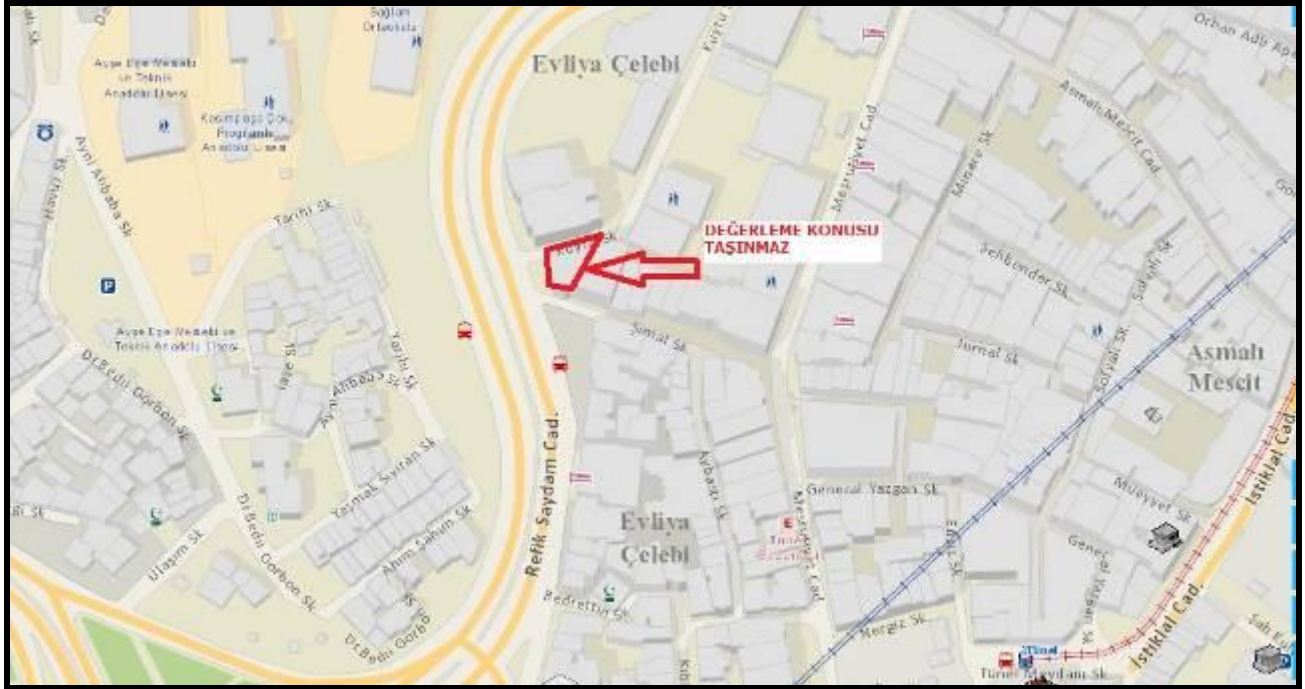

Ana Gayrimenkul

Değerlemeye konu olan taşınmaz; İstanbul İli, Beyoğlu İlçesi, Evliya Çelebi Mahallesi, Necatibey Şimal Sokak "Alarko DİM İş Merkezi" No:16 posta adresinde bulunan 2 bodrum kat + zemin kat + asma kat + 7 normal kat olmak üzere toplam 11 katlı binadır. Değerleme konusu taşınmaz 3-B yapı türünde betonarme yapı tarzında inşa edilmiştir.

Binaya Refik Saydam Caddesinin Şimal Sokak bağlantısı tarafından giriş yapılmaktadır. Binanın bağımsız bölümleri hafif malzeme ile bölümlenerek odalara ayrılmış, bölümlerin pencere doğramaları, giriş kapıları ve iç kapıları kısmen sökülmüş durumdadır. Ayrıca binanın arka tarafında bulunan binada yapılan tadilat çalışmaları nedeniyle 2 kat merdiven basamaklarının duvarı beton kalıp takozlarının sıkıştırması nedeniyle duvar içe doğru ayrılmış durumda ve çökme tehlikesi altındadır. Yine yan binada yapılan tadilat çalışmasında beton dökme işleminden dolayı 1. kat Yangın dolabı içinden çimento sızarak merdiven üzerine akmıştır.

Değerleme konusu taşınmazın yerinde yapılan incelemesinde;

1 nolu Bağımsız Bölüm: Bu kat zemin katında 140/1000 arsa paylı 1 bağımsız bölüm nolu dükkândır. Taşınmaz, bodrum, zemin ve asma kattan oluşmaktadır. Bodrum katta, yaklaşık brüt 130,00 m² alana sahiptir. Zeminler pvc kaplı, duvarlar boyalıdır. Zemin kat, yaklaşık brüt 95,00 m² alana sahiptir. Zeminler karo seramik, duvarları saten boyalıdır bu katta wc bulunmaktadır. Asma kat yaklaşık brüt 75,00 m² alanlıdır. Zeminleri pvc zemin kaplı, duvarlar saten boyalı, tavan alçı sıvalıdır. Taşınmaz yaklaşık toplam 300 m² alana sahiptir. Taşınmazda katlar arası merdiven basamakları mermer, merdiven korkulukları alüminyum. Dükkân girişi zemin kattan Şimal sokak üzerinden yapılmaktadır..

2 nolu Bağımsız Bölüm: Bu kat 1. normal katta yer alan 120/1000 arsa paylı 2 bağımsız bölüm numaralıdır. Taşınmaz, yaklaşık brüt 150,00 m² kullanım alanına sahiptir. Taşınmaz hafif malzeme ile odalara ayrılmış olup, kapılar sökülmüş, pencere doğramaları ve camları kısmen sökülmüş durumdadır. Zeminler beton, duvarlar plastik boya, tavan alçı sıvalıdır. Girişe göre sağ tarafta depo, arşiv, bay ve bayan wc/lavabo bölümleri ile Yangın merdiveni çıkışı bulunmaktadır. Taşınmaz deniz manzaralıdır.

3 nolu Bağımsız Bölüm: Bu kat 2. normal katta yer alan 120/1000 arsa paylı 3 bağımsız bölüm numaralıdır. Taşınmaz, yaklaşık brüt 150,00 m² kullanım alanına sahiptir. Taşınmaz hafif malzeme ile odalara ayrılmış olup, kapılar sökülmüş, pencere doğramaları ve camları kısmen sökülmüş durumdadır. Zeminler beton, duvarlar plastik boya, tavan alçı siva şeklindedir. Girişe göre sağ tarafta depo, arşiv, bay ve bayan wc/lavabo bölümleri ile Yangın merdiveni çıkışı bulunmaktadır. Taşınmaz deniz manzaralıdır.

4 nolu Bağımsız Bölüm: Bu kat 3. normal katta yer alan 120/1000 arsa paylı 4 bağımsız bölüm numaralıdır. Taşınmaz, yaklaşık brüt 150,00 m² kullanım alanına sahiptir. Taşınmaz hafif malzeme ile odalara ayrılmış olup, kapılar sökülmüş, pencere doğramaları ve camları kısmen sökülmüş durumdadır. Zeminler beton, duvarlar plastik boya, tavan alçı sıva şeklindedir. Girişe gör sağ tarafta, depo, arşiv, bay ve bayan wc/lavabo bölümleri ile Yangın merdiveni çıkışı bulunmaktadır. Taşınmaz deniz manzaralı olup ön cephede yaklaşık 4 m² alanlı balkon hacmi bulunmaktadır.

4.5 Fiziksel Değerlemede Baz Alınan Veriler

Değerleme konusu taşınmazların konumları, büyüklükleri, mevcut durumları ve amacına uygun kullanılabilirlik durumları dikkate alınarak değerlendirilmiştir.

4.6 Gayrimenkulün Teknik Özellikleri ve Değerlemede Baz Alınan Veriler

Değerleme konusu gayrimenkulün teknik özelliklerinin değerlemesinde mahallinde taşınmazlar ile ilgili yapılan incelemeler ve tespitler veri olarak alınmıştır. Taşınmazın mevcut hali ve teknik donanımının yapının tamamlayıcı unsurları olduğu varsayılarak teknik özellikler, yapısal özellikler ile birlikte değerlendirilmiştir.

Taşınmazların Değerini Etkileyen Faktörler

Olumlu Faktörler

- Ana ulaşım akslarına ve bağlantı yollarına yakın konumda olması,
- Turizm, Hizmet ve Ticaret alanında bulunması,
- Mülkiyet sahibinin tek olması,
- Cins tashiinin yapılmış olması,

Olumsuz Faktörler

- Otopark imkanlarının yetersiz olması.
- Taşınmazın arka tarafında bulunan binada yapılan tadilat çalışması sırasında bina içinde 1 ve 2 kat merdiven duvarında yıkıntı ve hasar oluşması.
- Binanın kapsamlı tadilat ihtiyacının bulunması ve maliyetinin yüksekliği

4.7 Değerleme İşleminde Kullanılan Varsayımlar ve Bunların Kullanılma Nedenleri

Tarafımızdan taşınmazların değerinin tespiti talep edilmiştir. Değerleme çalışmasında mevcut pazarda benzer özellikler taşıyan ve satışa/kiraya arz edilmiş olan gayrimenkuller tespit edildiği için Emsal Karşılaştırma yaklaşımı ile Gelir İndirilmesi yaklaşımı birlikte kullanılmıştır.

Emsal Karşılaştırma Yöntemi için aşağıdaki hususların geçerliliği varsayılmaktadır.

- Alıcı ve satıcı makul ve mantıklı hareket etmektedir.
- Taraflar değerlendirme konusu taşınmaz ile ilgili her konuda tam bilgi sahibidirler ve kendilerine azami faydayı sağlayacak şekilde hareket etmektedirler.
- Taşınmazın satışı için makul bir süre tanınmıştır.
- Ödeme nakit veya benzeri araçlarla peşin olarak yapılmaktadır.
- Taşınmazın alım satım işlemi sırasında gerekebilecek finansman piyasa faiz oranları üzerinden gerçekleştirilmektedir.

Gelir İndirgemesi Yaklaşımı

Bu yaklaşım değerlendirme yapılan mülke ait gelir ve harcama verilerini dikkate alır ve kapitalizasyon yöntemi ile değer tahmini yapılır.

Kapitalizasyon, gelir tutarını değer tahminine çeviren gelir ve değer tipi ile ilişkilidir. Bu işlem, doğrudan ilişkileri, hasıla veya iskonto oranı veya her ikisini de dikkate alır. Genel olarak ikame prensibi belli bir risk seviyesine sahip en yüksek yatırım getirisi sağlayan gelir akışı en olası değer rakamı ile orantılıdır.

Kapitalizasyon oranı; algılanan riskin derecesine, gelecekteki enflasyon bağlamında piyasanın beklentileri, alternatif yatırımlar için umulan getiri oranları, geçmişte emsal mülkler tarafından kazanılan getiri oranları, borç finansmanının bulunabilirliği, cari vergi yasalarına bağlıdır.

Emsal Karşılaştırması Yaklaşımı

Emsal Karşılaştırması Yaklaşımı benzer ve ikame mülklerin satışını ve ilgili piyasa verilerini dikkate alır ve karşılaştırmaya dayalı bir işlemle değer takdirini yapar. Genel olarak karşılaştırılması yapılan mülk, piyasada gerçekleştirilen benzer mülklerin satışlarıyla karşılaştırılır. İstenen fiyatlar ve verilen tekliflerde dikkate alınabilir.

Bu yöntemde, yakın dönemde pazara çıkarılmış (satılık) benzer gayrimenkuller dikkate alınarak, pazar değerini etkileyebilecek kriterler çerçevesinde fiyat ayarlaması yapılmakta ve konu gayrimenkul için birim fiyat belirlenmektedir.

Bulunan emsaller, görülebilirlik, imar durumu, kullanım fonksiyonu ve büyüklüğü, ticaret potansiyeli gibi kriterler dahilinde karşılaştırılmış, çevredeki emlak pazarının güncel değerlendirmesi için emlak pazarlama firmaları ve mal sahipleri ile görüşülmüş; yanı sıra ofisimizdeki mevcut veri ve bilgilerden faydalanılmıştır.

Maliyet Yaklaşımı

Bu yöntemde, var olan bir yapının günümüz ekonomik koşulları altında yeniden inşa edilme maliyeti gayrimenkulün değerlemesi için baz kabul edilir. Bu anlamda maliyet yaklaşımının ana ilkesi kullanım değeri ile açıklanabilir. Kullanım değeri ise, "Hiçbir şahıs ona karşı istek duymasa veya onun değerini bilmese bile malın gerçek bir değeri vardır" şeklinde tanımlanmaktadır.

Bu yöntemde, gayrimenkulün önemli bir kalan ekonomik ömür beklentisine sahip olduğu kabul edilir. Bu nedenle, gayrimenkulün değerinin fiziki yıpranmadan, fonksiyonel ve ekonomik açıdan demode olmasından dolayı zamanla azalacağı varsayılır. Bir başka deyişle, mevcut bir gayrimenkulün bina değerinin, hiçbir zaman yeniden inşa etme maliyetinden fazla olamayacağı kabul edilir.

Gayrimenkulün bina maliyet değerleri, Bayındırlık Bakanlığı Yapı Birim Maliyetleri, binaların teknik özellikleri, binalarda kullanılan malzemeler, piyasada aynı özelliklerde inşa edilen binaların inşaat maliyetleri, müteahhit firmalarla yapılan görüşmeler ve geçmiş tecrübelerimize dayanarak hesaplanan maliyetler göz önünde bulundurularak değerlendirilmiştir.

Binalardaki yıpranma payı, Resmi Gazete'de yayınlanan yıllara göre bina aşınma paylarını gösteren cetvel ile binanın gözle görülür fiziki durumu dikkate alınarak hesaplanmıştır. Gayrimenkulün değerinin, arazi ve binalar olmak üzere iki farklı fiziksel olgudan meydana geldiği kabul edilir.

Geliştirme Yöntemi Yaklaşımı:

Arsa üzerinde geliştirilebilecek projeler, varsayımlarla modellenir. Modellemenin yasal olarak mümkün, finansal olarak olanaklı, ekonomik olarak azami düzeyde verimli olması beklenir.

Bu çalışmalarda projenin girişimci yönünden incelenmesi yapılır. Çalışma kapsamında proje konusu ürünün yer aldığı sektörün mevcut durumu ve geleceğe yönelik beklentilerin incelenmesi ve değerlendirilmesi yapılır. Projenin yapılması durumunda yapılacak harcamalar tahmin edilerek firmanın pazarlama politikaları ve genel fizibilite prensipleri dikkate alınarak toplam getiri ve harcamalarla ilgili bir gelir-gider tahmini yapılır.

Projenin geliştirilmesi durumunda sektörün genel durumu, benzer projelerin istatistikî verileri, mevcut ekonomik koşullar ve beklentiler çevresinde proje ile ilgili varsayımlarda bulunularak, projenin performans tahmini yapılır. Projenin net bugünkü değer hesabı, gelirlerin indirgenmesi yöntemi ile yapılır.

Geliştirme yöntemi ile mülkün geliştirilmiş proje değerinin hesaplanması ve bu değerden güncel mülk değerine ulaşılması mümkündür.

4.8 Kullanılan Değerleme Tekniklerini Açıklayıcı Bilgiler ve Bu Yöntemlerin Seçilmesinin Nedenleri

Değerleme çalışmasında pazarda değerlendirme konusu taşınmazla aynı bölgede benzer özellikler taşıyan Satılık/Kiralık olan emsallere ilişkin bilgiler temin edildiği için Emsal Karşılaştırma Yaklaşımı ve Gelir İndirgeme Yaklaşımı birlikte kullanılmıştır.

4.9 Üzerinde Proje Geliştirilen Arsaların Boş Arazi ve Proje Değerleri

Değerleme konusu taşınmazlar üzerinde proje geliştirilen bir arsa çalışması değildir. Bu nedenle proje geliştirme yöntemi uygulanmamıştır.

4.10 Nakit/Gelir Akımları Analizi

Değerleme konusu taşınmazın niteliği ve kullanım amacı göz önünde bulundurularak Direkt İndirgeme Yaklaşımı kullanılmıştır. Konu taşınmazın bulunduğu bölgede yer alan emsallerin kira bedelleri incelenmiş; değerlendirme konusu 4 adet bağımsız bölümün aylık birim kira bedelinin 1 nolu bağımsız bölümde yer alan dükkan için 105,-TL/m² normal katlarda yer alan 2, 3 ve 4 nolu bağımsız bölümler için 45,-TL/m² aylık toplam kira bedelinin ise 36.000,00 TL olabileceği kanaatine varılmıştır. Bölgede bulunan dükkan ve işyerleri için kapitalizasyon oranı %5 olarak öngörülmüş ve değer hesaplanmıştır.

1 nolu bağımsız bölümün değer hesaplamasında, bodrum ve asma katları zemin kata indirgenmiş alanından birim değer ulaşılmıştır (Bodrum kat alanı 1/4, asma kat alanı ise 1/4 olarak alınmış ve zemin kat dükkan yaklaşık 150 m² olarak hesaplamalara katılmıştır).

B.B. No	B.B Nitelik	Alan m ²	Birim Kira TL/m ² /ay	Aylık Kira TL/Ay	Yıllık Kira TL/Yıl	Kapitalizasyon Oranı %	Değeri TL
1	Asma Katlı Depolu Dükkan	150	105	15.750	189.000	5%	3.780.000
2	Büro/ Ofis	150	45	6.750	81.000	5%	1.620.000
3	Büro/ Ofis	150	45	6.750	81.000	5%	1.620.000
4	Büro/ Ofis	150	45	6.750	81.000	5%	1.620.000
Toplam				36.000	432.000		8.640.000

Nakit Gelir Akımları Analizi Yöntemine Göre KDV Hariç Satış Değeri:

8.640.000,00,-TL. olarak hesaplanmıştır.

4.11 Maliyet Oluşumları Analizi

Değerleme konusu taşınmazların kat mülkiyeti kurulmuş olup, değerlemede maliyet analizi yöntemi kullanılmamıştır.

4.12 Değerlemede Esas Alınan Benzer Satış Örneklerinin Tanım ve Satış Bedelleri ile Bunların Seçilmesinin Nedenleri

Bu yöntemde Pazar bilgilerinden faydalanılmış, bölgede yakın dönemde pazara çıkarılmış benzer gayrimenkuller dikkate alınarak Pazar değerini etkileyebilecek kriterler çerçevesinde fiyat ayarlaması yapılmış ve konu arsa için satış birim fiyatları belirlenmiştir. Bulunan emsaller konum, şerefiye, büyüklük, reklam kabiliyeti, kullanım fonksiyonu gibi kriterler dahilinde karşılaştırılmıştır.

Satılık Dükkan Emsalleri

1- Ara Gayrimenkul (Tel: 0 212 244 99 98)

Değerleme konusu taşınmaza yakın konumda, Çatma meşcit mahallesinde zemin kat konumlu, 65,00 m² alana sahip işyerinin 550.000 TL bedelle satılık olduğu öğrenilmiştir.

Emsal taşınmazın konumu ve fiziksel özellikleri itibariyle kısmen dezavantajlı olup, pozitif yönde %30 şerefiye düzeltmesi yapılmıştır.

BİRİM SATIŞ DEĞERİ	65 m ²	8.461,53-TL/m ² /ay
DÜZELTME SONRASI BİRİM SATIŞ DEĞERİ	65 m ²	11.000,00-TL/m ² /ay

2- Soho Emlak (Tel: 0 212 236 67 00)

Değerleme konusu taşınmaza yakın konumda, Asmalı Meşcit mahallesinde zemin kat konumlu, 90,00 m² alana sahip işyerinin 700.000 USD bedelle satılık olduğu öğrenilmiştir. Taşınmazın %10 pazarlık payı bulunmaktadır. Emsal taşınmaz konumu ve fiziksel özellikleri itibariyle avantajlı olup, negatif yönde %20 şerefiye düzeltmesi yapılmıştır. (1 USD=3,8104 TL)

BİRİM SATIŞ DEĞERİ	90 m ²	29.636.44-TL/m ² /ay
DÜZELTME SONRASI BİRİM SATIŞ DEĞERİ	90 m ²	21.338,24-TL/m ² /ay

3-Re/Max Forever Taksim (Tel: 0 212 252 84 34)

Değerleme konusu taşınmaza yakın konumda, Kuloğlu mahallesinde zemin kat konumlu, 20,00 m² alana sahip işyerinin 700.000 TL bedelle satılık olduğu öğrenilmiştir. Taşınmazın %10 pazarlık payı bulunmaktadır. Emsal taşınmaz konumu ve fiziksel özellikleri itibariyle avantajlı olup, negatif yönde %20 şerefiye düzeltmesi yapılmıştır.

BİRİM SATIŞ DEĞERİ	20 m ²	35.000,00-TL/m ² /ay
DÜZELTME SONRASI BİRİM SATIŞ DEĞERİ	20 m ²	25.200,00-TL/m ² /ay

4- Versatie Gayrimenkul (Tel: 0 212 294 50 88)

Değerleme konusu taşınmaza yakın konumda, Asmalı Mescit mahallesinde zemin kat konumlu, 250,00 m² alana sahip işyerinin 2.500.000 USD bedelle satılık olduğu öğrenilmiştir. Taşınmazın %10 pazarlık payı bulunmaktadır. Emsal taşınmaz konumu ve fiziksel özellikleri itibariyle avantajlı olup, negatif yönde %30 şerefiye düzeltmesi yapılmıştır. (1 USD=3,8104 TL)

BİRİM SATIŞ DEĞERİ	250 m ²	38.104,00-TL/m ² /ay
DÜZELTME SONRASI BİRİM SATIŞ DEĞERİ	250 m ²	24.005,52-TL/m ² /ay

Kiralık Dükkan Emsalleri

1-Re/Max Park (Tel: 0 212 257 49 00)

Değerleme konusu taşınmaza yakın konumda, Evliya Çelebi Mahallesi zemin kat konumlu, 110,00 m² alana sahip işyerinin 15.000 TL bedelle kiralık olduğu öğrenilmiştir. (Birim kira değeri 136,36 TL/m²)

BİRİM KİRA DEĞERİ	110 m ²	136,36-TL/m ² /ay
--------------------------	--------------------	------------------------------

2- Yuvako Teknoloji (Tel: 0 538 439 64 46)

Değerleme konusu taşınmaza yakın konumda, Çatma Mescit Mahallesi zemin kat konumlu 500,00 m² alana sahip işyerinin 12.000 USD bedelle kiralık olduğu öğrenilmiştir. Emsal taşınmaz konumu ve fiziksel özellikleri itibariyle dezavantajlı olup, pozitif yönde %15 şerefiye düzeltmesi yapılmıştır. (1 USD=3,8104 TL)

BİRİM KİRA DEĞERİ	500 m ²	91,44-TL/m ² /ay
DÜZELTME SONRASI BİRİM KİRA DEĞERİ	500 m ²	77,73-TL/m ² /ay

3- Re/Max Hills (Tel: 0 212 282 03 33)

Değerleme konusu taşınmaza yakın konumda, Evliya Çelebi Mahallesi zemin kat konumlu 400,00 m² alana sahip 3 katlı işyerinin 30.000 TL bedelle kiralık olduğu öğrenilmiştir. Emsal taşınmaz konumu ve fiziksel özellikleri itibariyle dezavantajlı olup, pozitif yönde %40 şerefiye düzeltmesi yapılmıştır.

BİRİM KİRA DEĞERİ	400 m ²	75,00-TL/m ² /ay
DÜZELTME SONRASI BİRİM KİRA DEĞERİ	400 m ²	105,00-TL/m ² /ay

4- Partners Gayrimenkul A.Ş. (Tel: 0 212 252 77 90)

Değerleme konusu taşınmaza yakın konumda, Asmalı Mescit Mahallesiinde zemin kat konumlu 190,00 m² alana sahip işyerinin 15.000 TL bedelle kiralık olduğu öğrenilmiştir. Emsal taşınmaz konumu ve fiziksel özellikleri itibariyle dezavantajlı olup, pozitif yönde %40 şerefiye düzeltmesi yapılmıştır.

BİRİM KİRA DEĞERİ	190 m ²	78,94-TL/m ² /ay
DÜZELTME SONRASI BİRİM KİRA DEĞERİ	190 m ²	110,52-TL/m ² /ay

Satılık Büro/Ofis Emsalleri

1-Re/Max Forever Taksim (Tel: 0 212 252 84 34)

Değerleme konusu taşınmaza yakın konumda, Evliya Çelebi Mahallesiinde 5 katlı yapıda 3 kat konumlu, 170,00 m² alana sahip ofis/büro alanının 1.550.000 TL bedelle satılık olduğu öğrenilmiştir. Emsal taşınmaz konumu ve fiziksel özellikleri itibariyle dezavantajlı olup, pozitif yönde %20 şerefiye düzeltmesi yapılmıştır.

BİRİM SATIŞ DEĞERİ	170 m ²	9.117,64-TL/m ² /ay
DÜZELTME SONRASI BİRİM SATIŞ DEĞERİ	170 m ²	10.941,17-TL/m ² /ay

2- Re/Max Forever Taksim (Tel: 0 212 252 84 34)

Değerleme konusu taşınmaza yakın konumda, Bereketzade Mahallesiinde 7 katlı yapıda 3 kat konumlu, 600,00 m² alana sahip ofis/büro alanının 5.500.000 TL bedelle satılık olduğu öğrenilmiştir. Emsal taşınmaz konumu ve fiziksel özellikleri itibariyle dezavantajlı olup, pozitif yönde %20 şerefiye düzeltmesi yapılmıştır.

BİRİM SATIŞ DEĞERİ	600 m ²	9.166,66-TL/m ² /ay
DÜZELTME SONRASI SATIŞ KİRA DEĞERİ	600 m ²	11.000,00-TL/m ² /ay

3—Keller Williams Beyoğlu (Tel: 0 212 251 88 83)

Değerleme konusu taşınmaza yakın konumda, Asmalı mescit Mahallesiinde 20,00 m² alana sahip ofis/büro alanının 180.000 TL bedelle satılık olduğu öğrenilmiştir. Emsal taşınmaz konumu ve fiziksel özellikleri itibariyle dezavantajlı olup, pozitif yönde %20 şerefiye düzeltmesi yapılmıştır

BİRİM SATIŞ DEĞERİ	20 m ²	9.000-TL/m ² /ay
DÜZELTME SONRASI SATIŞ KİRA DEĞERİ	20 m ²	10.800,00-TL/m ² /ay

4- Işıl Gayrimenkul (Tel: 0 212 241 31 10)

Değerleme konusu taşınmaza yakın konumda Asmalı meşit Mahallesiinde 6 katlı yapıda 4 kat konumlu, 100,00 m² alana sahip ofis/büro alanının 750.000 TL bedelle satılık olduğu öğrenilmiştir. Emsal taşınmaz konumu ve fiziksel özellikleri itibariyle dezavantajlı olup, pozitif yönde %40 şerefiye düzeltmesi yapılmıştır.

BİRİM SATIŞ DEĞERİ	100 m ²	7.500-TL/m ² /ay
DÜZELTME SONRASI BİRİM SATIŞ DEĞERİ	100 m ²	10.500-TL/m ² /ay

Kiralık Büro/Ofis Emsalleri

1- Olea Emlak (Tel: 0 212 318 32 02)

Değerleme konusu taşınmaza yakın konumda, 1. kat konumlu 125,00 m² alana sahip büronun 5.000 TL/Ay bedelle kiralık olduğu öğrenilmiştir. Emsal taşınmaz konumu ve fiziksel özellikleri itibariyle dezavantajlı olup, pozitif yönde %13 şerefiye düzeltmesi yapılmıştır.

BİRİM KİRA DEĞERİ	125 m ²	40,00-TL/m ² /ay
DÜZELTME SONRASI BİRİM KİRA DEĞERİ	125 m ²	45,20-TL/m ² /ay

2- Mayer Emlak (Tel: 0 533 783 04 60)

Değerleme konusu taşınmaza yakın konumda, 2. kat konumlu 100,00 m² alana sahip büronun 3.000 TL/Ay bedelle kiralık olduğu öğrenilmiştir. Emsal taşınmaz konumu ve fiziksel özellikleri itibariyle dezavantajlı olup, pozitif yönde %50 şerefiye düzeltmesi yapılmıştır.

BİRİM KİRA DEĞERİ	100 m ²	30,00-TL/m ² /ay
DÜZELTME SONRASI BİRİM KİRA DEĞERİ	100 m ²	45,00-TL/m ² /ay

3- Triye Güven Emlak (Tel: 0 532 765 61 14)

Değerleme konusu taşınmaza yakın konumda, Meşrutiyet Caddesi üzerine cephe, 2. kat konumlu 175,00 m² alana sahip büronun 10.000 TL/Ay bedelle kiralık olduğu öğrenilmiştir. Emsal taşınmaz konumu ve fiziksel özellikleri itibariyle dezavantajlı olup, pozitif yönde %20 şerefiye düzeltmesi yapılmıştır.

BİRİM KİRA DEĞERİ	175 m ²	57,14-TL/m ² /ay
DÜZELTME SONRASI BİRİM KİRA DEĞERİ	175 m ²	45,71-TL/m ² /ay

2- **Remax Forever Emlak (Tel: 0 212 318 32 02)**

Değerleme konusu taşınmaza yakın konumda, 2. kat konumlu 100,00 m² alana sahip büronun 3.000 TL/Ay bedelle kiralık olduğu öğrenilmiştir. Emsal taşınmaz konumu ve fiziksel özellikleri itibariyle dezavantajlı olup, pozitif yönde %50 şerefiye düzeltilmesi yapılmıştır.

BİRİM KİRA DEĞERİ	100 m ²	30,00-TL/m ² /ay
DÜZELTME SONRASI BİRİM KİRA DEĞERİ	100 m ²	45,00-TL/m ² /ay

Rapor tanzim tarihi itibari ile T.C. Merkez Bankası Döviz Kurları; 1 USD: 3,8104-TL,

Değerleme konusu taşınmazın bulunduğu bölgede satışa ve kiraya sunulan emsal nitelikte bulunan dükkan, büro, ofis emsallerinin satış ve kiralama bedelleri üzerinden inceleme yapılmıştır.

4.13 Emsal Karşılaştırma Yaklaşımına Göre Değer Analizi

Değerleme konusu taşınmaz ile yakın konumda yer alan benzer nitelikli satışa ve kiraya arz edilmiş müstakil bina emsalleri elde edilmiştir. Satışa arz edilen bina emsalleri için karşılaştırma yapılmış ve olumlu/olumsuz özellikleri, amacına uygun kullanılabilirlik durumları göz önünde bulundurularak şerefiye düzeltilmesi yapılarak, bulunan birim m² değerleri aşağıda belirtildiği gibi oluşmuştur.

1 nolu bağımsız bölümün değer hesaplamasında, bodrum ve asma katları zemin kata indirgenmiş alanından birim değer ulaşılmıştır (Bodrum kat alanı 1/4, asma kat alanı ise 1/4 olarak alınmış ve zemin kat dükkan yaklaşık 150 m² olarak hesaplamalara katılmıştır).

Kat No	B.B. No	B.B Nitelik	Alan (m ²)	Birim Satış Değeri (TL/m ²)	Piyasa Değeri
Zemin	1	Asma Katlı Depolu Dükkan	150,00	25.000	3.750.000
1	2	Büro/ Ofis	150,00	12.000	1.800.000
2	3	Büro/ Ofis	150,00	12.000	1.800.000
3	4	Büro/ Ofis	150,00	12.000	1.800.000
Toplam					9.150.000

Taşınmazın KDV Hariç Satış Değeri: **9,150,000,-TL** olarak belirlenmiştir.

4.14 Kira Değeri Analizi ve Kullanılan Veriler

Konu taşınmazların bulunduğu bölgede yer alan binaların kira bedelleri incelenmiş emsallerle benzer özelliklerdeki ve cadde cephe dükkânların cephesine göre aylık birim kira değerleri tespit edilmiştir. Taşınmazların alanları, mimari ve fiziksel özellikleri, cephe ve reklam kabiliyetleri ile kullanım amaçları göz önünde bulundurularak

B.B. No	B.B Nitelik	Alan m ²	Birim Kira TL/m ² /ay	Aylık Kira TL/Ay	Yıllık Kira TL/Yıl
1	Asma Katlı Depolu Dükkan	150	105	15.750	189.000
2	Büro/ Ofis	150	45	6.750	81.000
3	Büro/ Ofis	150	45	6.750	81.000
4	Büro/ Ofis	150	45	6.750	81.000
Toplam				36.000	432.000

Bodrum, zemin, asma kattan oluşan 1 adet dükkan ve 1, 2 ve 3 normal katta bulunan 3 adet ofis, büro olmak üzere 4 adet taşınmazın aylık toplam kira bedelinin 36.000,-TL olabileceği taktir edilmiştir.

4.15 Değerleme Konusu Taşınmazın Sigorta Değeri

Kat No	B.B. No	B.B Nitelik	Alan (m ²)	Birim Değeri (TL/m ²)	Sigorta Değeri
Zemin	1	Asma Katlı Depolu Dükkan	150,00	830,00	249.000
1	2	Büro/ Ofis	150,00	830,00	124.500
2	3	Büro/ Ofis	150,00	830,00	124.500
3	4	Büro/ Ofis	150,00	830,00	124.500
Toplam					622.500

Olarak hesap ve taktir edilmiştir.

4.16 Gayrimenkul ve Buna Bağlı Hakların Hukuki Durumunun Analizi

Değerleme konusu taşınmazlar üzerinde, Belediye ve Tapu Müdürlüklerinde yapılan incelemelere göre, Değerleme tarihi itibarı ile herhangi bir hukuki sorun bulunmamaktadır.

4.17 Boş Arazi ve Geliştirilmiş Proje Değeri Analizi ve Kullanılan Veri ve Varsayımlar ile Ulaşılan Sonuçlar

Konu Değerleme işlemi üzerinde proje geliştirilen bir arsa çalışması değildir. Bu nedenle proje geliştirme yöntemi uygulanmamıştır.

4.18 En Yüksek ve En İyi Kullanım Değeri Analizi

Değerlemesi yapılan bir taşınmazın, fiziki olarak uygun olan, yasalarca izin verilen, finansal olarak gerçekleştirilebilir ve en yüksek değeri getirecek en olası kullanımudur.

- Fiziksel olarak kullanımı mümkün,
- Yasal mevzuata uygun,
- Ekonomik açıdan faydalı,
- Önerilen kullanım azami düzeyde verimli olmalıdır.

Değerleme konusu binanın mevcut durumda. İmar planı koşulları ve çevresindeki yapılaşmalar ile uyumlu olarak, en iyi ve en verimli kullanımının "Ofis, Büro ve Dükkan " olduğu düşünülmektedir.

Değerlemesi yapılan bir taşınmazın, fiziki olarak uygun olan, yasalarca izin verilen, finansal olarak gerçekleştirilebilir ve en yüksek değeri getirecek en olası kullanımudur. - Fiziksel olarak kullanımı mümkün, - Yasal mevzuata uygun,- Ekonomik açıdan faydalı,- Önerilen kullanım azami düzeyde verimli olmalıdır.

Değerleme konusu binanın mevcut durumda. İmar planı koşulları ve çevresindeki yapılaşmalar ile uyumlu olarak, en iyi ve en verimli kullanımının " İşyeri ve Ofis " olduğu düşünülmektedir.

4.19 Müşterek veya Bölünmüş Kısımların Değerleme Analizi

Değerleme konusu taşınmazlar tek bir malike ait olup, müşterek veya bölünmüş bir kullanım bulunmamaktadır.

4.20 Hasılat Paylaşımı ve Kat Karşılığı Yöntemi ile Yapılacak Projelerde, Emsal Pay Oranları

Değerleme tarihi itibarı ile parsel üzerinde yeni geliştirilmiş herhangi bir proje veya parsel için yapılmış herhangi bir hasılat paylaşımı ya da kat karşılığı sözleşmesi bulunmamaktadır.

BÖLÜM 5

ANALİZ SONUÇLARININ DEĞERLENDİRİLMESİ

5.1 Farklı Değerleme Metodlarının ve Analizi Sonuçlarının Uyumlaştırılması ve Bu Amaçla İzlenen Yöntem ve Nedenler

Değerlemeye konu taşınmazın piyasa değerinin bulunmasında benzer özellikler taşıyan ve satışa/kiraya sunulmuş olan gayrimenkuller tespit edilerek Emsal Karşılaştırma yöntemi ile Gelir İndirgeme Yöntemi birlikte kullanılmıştır. Elde edilen sonuçların bir arada yorumlanması ile değerlendirme yapılmıştır. Her iki yöntem sonucu ulaşılan değerlerin ortalaması ile taşınmazların günümüz piyasa koşullarındaki TL cinsinden KDV hariç nakit veya nakit karşılığı değer takdiri yapılmıştır.

B.B NO	Emsal Karşılaştırma Yöntemi Sonucu Ulaşılan Satış Değeri (TL-KDV Hariç)	Gelir İndirgeme Yöntemi Satış Değeri (TL-KDV Hariç)	Uyumlaştırma sonucu Satış Değeri (TL-KDV Hariç)	Uyumlaştırma sonucu Satış Değeri (TL-KDV Dahil)
1	3.750.000	3.780.000	3.765.000	4.442.700
2	1.800.000	1.620.000	1.710.000	2.017.800
3	1.800.000	1.620.000	1.710.000	2.017.800
4	1.800.000	1.620.000	1.710.000	2.017.800
	9.150.000	8.640.000	8.895.000	10.496.100

EMSAL KARŞILAŞTIRMA YAKLAŞIMI DEĞERİ (KDV HARİÇ)	9.150.000,-TL
GELİR İNDİRGEMESİ YAKLAŞIMI DEĞERİ (KDV HARİÇ)	8.640.000,-TL
UYUMLAŞTIRILMIŞ PİYASA DEĞERİ (KDV HARİÇ)	8.895.000,-TL
AYLIK KİRA DEĞERİ	36.000,-TL

5.2 Asgari Bilgilerden Raporda Yer Verilmeyenlerin Niçin Yer Almadıklarının Gerekçeleri

Rapor içerisinde asgari bilgilerden yer verilmemiş bir unsur bulunmamaktadır.

5.3 Yasal Gereklere Yerine Getirilip Getirilmediği ve Mevzuat Uyarınca Alınması Gereken İzin ve Belgelerin Tam ve Eksiksiz Olarak Mevcut Olup Olmadığı

Değerleme konusu taşınmazlar kat mülkiyetli olup, projesi ile uyumludur. Kat mülkiyetine geçmiş yasal sürecini tamamlamıştır.

5.4 Değerlemesi yapılan Gayrimenkulün, Gayrimenkul Projesinin veya Gayrimenkule Bağlı Hak ve Faydaların, Gayrimenkul Yatırım Ortaklıkları Portföyüne Alınmasında Sermaye Piyasası Mevzuatı Çerçevesinde Bir Engel Olup Olmadığı

Konu gayrimenkuller kat mülkiyetli olup, proje ile uyumlu olmaları, tapu kayıtları ile fiili kullanım şeklinin uyumlu olması nedeniyle GYO portföyüne "Bina İçinde Dükkan ve Büro" olarak alınmasının Sermaye Piyasası Mevzuatı Çerçevesinde uygun olduğu kanaatine varılmıştır.

5.5 Değerleme Konusu Gayrimenkul İle İlgili Şirketimizce Daha Önce Yapılmış Değerleme Çalışmaları Hakkında Bilgi

Konu taşınmaz için firmamızca geçmiş tarihte hazırlanmış değerlendirme raporu bulunmamaktadır.

BÖLÜM 6

SONUÇ

6.1 Sorumlu Değerleme Uzmanının Sonuç Cümlesi

Taşınmazın yukarıda belirtilen özellikleri göz önünde bulundurulduğunda "Satılabilir/Kiralanabilir" nitelikte olduğu öngörülmektedir.

6.2 Nihai Değer Takdiri

Alarko Gayrimenkul Yatırım Ortaklığı Anonim Şirketi'nin talebi üzerine yapılan inceleme sonucunda; İstanbul İli, Beyoğlu İlçesi, Evliyaçelebi Mahallesi, 299 Ada, 29 parsel sayılı, "Kargir İş Hanı" nitelikli ana gayrimenkul içerisinde bulunan 1-2-3-4 nolu bağımsız bölümlerin konumu, büyüklüğü, fiziksel özellikleri ve özellikle imar durumu dikkate alınarak yapılan değerlendirme sonucunda emsal karşılaştırma yaklaşımı ve gelir indirgemesi yaklaşımı ile tespit edilen değeri göz önünde bulundurulduğunda 28.12.2017 tarihli mevcut durum değerlerinin;

KDV Hariç Piyasa Değerinin;

8.895.000 TL (Sekizmilyonsekizyüzdoksanbeşbin Türk Lirası)

KDV Dahil Piyasa Değerinin;

10.496.100 TL (Onmilyondörtüyüzdoksanaltıbin Türk Lirası)

KDV Hariç Kira Değerinin;

36.000 TL (Otuzaltıbin Türk Lirası)

KDV Dahil Kira Değerinin;

42.480 TL (Kırkikibindörtüyüzseksen Türk Lirası)

olacağı tahmin ve takdir edilmiştir.

Rapor tanzim tarihi itibari ile T.C. Merkez Bankası Döviz Kurları;
ALİŞ : 1 USD: 3,8104-TL, 1 EURO: 4,5478-TL , SATIŞ : 1 USD: 3,8173-TL, 1 EURO: 4,5560-TL
Durumu ve kanaatimizi ifade eden değerlendirme raporunu bilgilerinize sunarız.

RAPORU HAZIRLAYANLAR

Eyüp SAMAN

Değerleme Uzmanı
SPK Lisans No: 400699

REHBER GAYRİMENKUL
DEĞERLEME VE DANIŞMANLIK A.Ş.
Emlak Bankası Konutları No:74
Cad. Emlak Bankası Konutları No:74
A3 Blok K:1 D:6 FATİH-İSTANBUL
Tel:0212 635 11 61-62 Fax 0212 635 11 63
FATİH V.D 734 063 92 83

Aydil ÇEVEN

Değerleme Uzmanı
SPK Lisans No: 401407

TAŞINMAZLARDAN GÖRÜNÜMLER

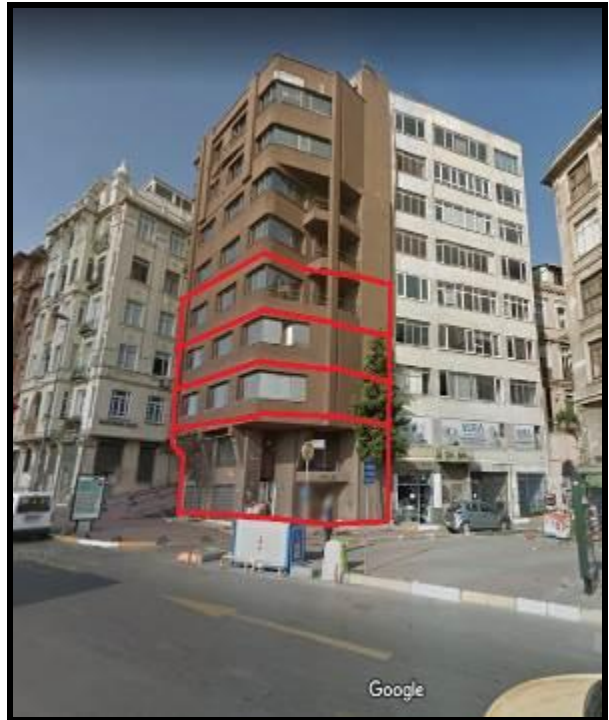



1.NOLU BAĞIMSIZ BÖLÜM DÜKKAN (BODRUM, ZEMİN, ASMAKAT)



2-3-4 BAĞIMSIZ BÖLÜM (NORMAL KATLAR)









İMAR DURUMU



YAPI KULLANMA İZİN BELGESİ

- T. C.
BEYOĞLU
BELEDİYE BAŞKANLIĞI

İmar Müdürlüğü
Sayı : 91/2995

Yapı Sahibi ALSTİM ELEKTRİK
TES. VE İNŞ.MALZ. A.Ş.
Muayene Tarihi 15.7.1991
Başvuru Tarihi 24.5.1991

YAPI KULLANMA İZİN BELGESİ

Yapının Adresi	Pafta	Ada	Parcel	Tes. Pro. Tazdik Yarılı ve Sayısı	Min. Pro. Tazdik Tarih ve Sayısı	Yapı Ruhsatı Tarih ve Sayısı
EVLİYA ÇELEBİ ŞİMAL SK.	12	299	29	988/2792	988/2792 989/5134	988/66

Yukarıda açık adresi yazılı H: 24.50 mt. irtifalı 2.Bodrum kat+Zemin
kat+Asma kat+7 Normal katlı Dükkan+Büro inşaatının tamamlandığına dair rapor-
dur.

2.Bodrum katta : Sığınak, su deposu, kazan dairesi.
1.Bodrum katta : Zemin kattaki dükkan ait depo.
Zemin katta : 1 adet dükkan+bekçi odası.
Asma katta : Zemin kattaki dükkan ait mahal
1.2.3.4.5.6.7.Normal katlarda 1'er adet büro bulunmakta olup, toplam
8 bağımsız bölümdür.

NOT: Makina-Tesisat iskanı 26.3.1991 tarih ve 210 sayı ile tanzim edilmiştir.

Asansör	Kalorifer	Havalandırma	Klima	Elek.	SİKİ
Var.	Var.	-	-	Var.	Var.

Yukarıda açık adres yazılı yapının mahallinde yapılan kontrolünde İmar mevzuatına ve İşareti
tesisatının Belediye Teknik Talimatnamesine uygun olduğu görülmüştür.

İmar Kanununun 15. maddesine ve Belediye Teknik Talimatnamesine göre yapı mahallinde tetkik eden
Fen ve sağlık mensubu uzmanlar :

Fen Uzmanları				Sağlık Uzmanı :	
Tek. El.	Tek. El.	Tek. El.	Tek. El.	Doktor	
Serap CENGİZOĞLU	Osman ASLAN				

Bu rapor 15.7.1991 Tarih 2995 sayılı yapı kontrol formuna göre düzenlenmiştir.

Yapı Den. Statik ve İskan Şefi
Yusuf ÇİLDİR

Müdür Yardımcısı
Hüseyin ÜNLÜ

BAŞKANLIK KATINA.

Gerekli harçların tahsil edilmedi ve varsa duyurulmuş diğer işlemlerin sonuçlandırılmadığından sonra YAPI KUL-
LANMA İZİNİ (İskan İznini) alın Yapı Sahibine verilmesini arz ederim.

İmar Müdürü
İhsan PALALIYIK

BELEDİYE BAŞKANI ADINA
Hıdır KAYA
Teknik Başkan Yardımcısı
16 EYLÜL 1991

18
(Doldur)

Yapının adresi Refikbeyden- cad. No: 28.
Adı ve parsel No 299-29

Bölüm I - Yapı kullanım izin kağıdının kapsamı:

Kullanma izin kağıdı:	Yapının tamamı için verilmiştir. <input checked="" type="checkbox"/>
	Yapının bir kısmı için verilmiştir. <input type="checkbox"/>

Bölüm II - Yapı için verilen ruhsatnamesinin tarihi ve No:

Ruhsatnamesinin ekit ve sahife No ve tarihi: 19.1.1988/66
Var mı? ekit ruhsatnamesinin ekit, sahife No ve tarihi:
Proje ruhsatı No. ve tarihi:

Bölüm III - Yapının kullanım maksadı ve yüzölçümü:

Kullanım maksadı (z)	m2	Kullanım maksadı	m2
1. Ev		11. Ardiye	
2. Apartman		12. Otel	
3. Dükkan (bayrak)		13. Hastane	
4. Otel		14. Spor salonu	
5. İşhanı	X	15.	
6. Sinema		16.	
7. Fabrika		17.	
8. Ardiye		18.	
9. Depo		19.	
10. Garaj		Toplam	

Bölüm IV - Yapının taşıyıcı sistemi ve kullanılan yapı malzemesinin cinsi:

Taşıyıcı sistem: Yığma Cinsi: _____
İskelet Cinsi: _____
Doğru maddet cinsi: _____

Bölüm V - Yapının kat sayı:

Yol seviyesi üstünde (B) Yol seviyesi altında (D) Toplam: 20

Bölüm VI - Yapının süresi:

Yapının başladığı tarih: 19.1.1988
Yapının bitirildiği tarih: 26.3.1991

Bölüm VII - Yapının maliyeti:

Yapının tüm maliyet değeri (tüm harici): 400.000.000.- TL
Yapı sahibi tarafından hizmet mi yaptırılmıştır?
Yapı müteahhidi mi yaptırılmıştır?

Bölüm VIII - Konuların Özellikleri:

a) Bina ile ilgili özellikler

	Var	Yok	Var	Yok
Elektrik	X		Katörler	X
Havagaz			Isık su	
Şehir suyu	X		Konutlan- yon	X
İçeride []			Fonoprik	
Astıda []			Azansör	
Dışarda []				

b) Daire ile ilgili özellikler

	Daire sayı	Bir dairenin yüzölçümü m2 (x)	Olan			
			Mü- takil	Mü- terak	Orta- yan	Top- lam
1. Oda						
2. "						
3. "						
4. "						
5. "						
6. "						
7. ve -						
Toplam						

Mutfak: Y
Banyo: X
Helo: X
Parketle döşeme: _____

(ix) Oda sayıları eşit olan dairelerin yüzölçümleri farklı ise bir odanın diğer odalara yüzölçümünü yazınız.

Yukarıda tarih ve No. ni taşıyan ruhsatname ile yapılan yapı ruhsat ve eklerine uygun olarak bitirilmiştir. Yapı ile ilgili bilgilerin tam ve doğru olduğunu taahhüt eder, kullanma izni verilmesini arz ederim.

Mülk Sahibi
Adı ve Adresi
İmza
ALPİM ELEKTRİK TESİSAT
VE İNŞAAT MALİİYETLERİ
Mühürüyle
Mühürüyle

Mevki Mimar veya Mühür
Adı ve Adresi, Belli No ni
İmza
ERDOĞAN ÖZKAN
Y. MÜHÜR
Dış No: 1197/12161
Etiler Sığ. No: 7274
Bel. Sic. No: 1472

Rev. B. 202 22.5-20 2000 y. 6-1086

TADİLAT PROJESİ ONAYLAMA KARARI

T.C
KÜLTÜR VE TURİZM BAKANLIĞI
İstanbul II Numaralı Kültür Varlıklarını
Koruma Bölge Kurulu

Toplantı Tarihi ve No : 06.05.2016-296
Karar Tarihi ve No : 06.05.2016-4417

Toplantı Yeri
İSTANBUL

KARAR

İstanbul ili, Beyoğlu İlçesi, Evliya Çelebi Mahallesi, İstanbul I Numaralı Kültür ve Tabiat Varlıklarını Koruma Kurulu'nun 07.07.1993 tarih ve 4720 sayılı kararı ile belirlenen Kentsel Sit alanı içerisinde yer alan, İstanbul II Numaralı Kültür ve Tabiat Varlıklarını Koruma Kurulu'nun 09.08.2006 tarih ve 513 sayılı kararı ile korunması gerekli kültür varlığı olarak tescil edilen 297 ada, 24 parselin karşı komşuluğunda kalan, özel mülkiyete ait 12 pafta, 299 ada, 29 parselde yer alan mevcut iskanlı binanın tüm katlarda tadilatını içeren otel fonksiyonlu teklif tadilat projesinin uygun görüşle iletildiği ve tetkik edilmesinin talep edildiği Beyoğlu Belediye Başkanlığı İmar ve Şehircilik Müdürlüğü'nün 29.12.2015 tarih ve GD.6956 G.362995 Ç.15304 sayılı yazısı, eksik evrakların tamamlanarak iletildiği ilgisininin 05.02.2016 tarih ve 566 kayıt numaralı yazısı ve ekleri, Müdürlük uzmanlarının 11.04.2016 tarihli raporu K-4140 numaralı işlem dosyası eşliğinde okundu, ekleri incelendi, yapılan görüşmeler sonucunda;

İstanbul İli, Beyoğlu İlçesi, Evliya Çelebi Mahallesi, 12 pafta, 299 ada, 29 parselde uygulanmak üzere iletilen mimari projenin uygulanmasında 2863 sayılı yasa açısından sakınca bulunmadığına karar verildi.



BAŞKAN
Ahmet KAYA
(BULUNMADI)

BAŞKAN YARDIMCISI
Ali Rıza EMRE
İMZA

ÜYE
Uğur ELİBÜYÜK
İMZA

ÜYE
Zeynep Emel EKİM
İMZA

ÜYE
Aras CAN
İMZA

ÜYE
Bahadır DUMAN
İMZA

ÜYE
Engin BİNOĞUL
İMZA

TEM. ÜYE
Kadriye KARABULUT
İst. Büyükşehir Bld. Tems.
İMZA

ÜYE
Şuayip KORKMAZ
Beyoğlu Bld. Tem.
İMZA

PROJE KAPAĞI

İnşaatın her türlü safhası, raporları ve teknik şartları içindir

dizayn inşaat mimarlık a.ş.
valikonağı cad. sayı: ept 70/7 neşantaşı-istanbul tel : 146 43 85-147 33 53

MMARİ TUS	NO 0000 715 15-460 1800000 07246	İPÇİM NO 0000 NİL NO 0000 NİL NO 1702/1961 7774 370	ŞİPİ [Signature]	ÖLÇEK 1/50 TARİH
--------------	--	--	---------------------	------------------------

YAPAN **ODA VİZESİ**

BELEDİYE ONAYI

D. S. EML. BSK.
İNAN MÜDÜRÜ
T. 1. 4. 77
Tarih: 31 AGUSTOS 1989

YAPININ	Sahibi	ALİM İnşaat ve Sanat
	Katlılar:	Marmarisi A3

APSAŞIN

Şi	İzce	Muhafesi	Sekliği	Pafta no	Ada no	Parşel no	Pafta dur.
İSTANBUL	BEYOĞLU	EVLADLAR	KÜLTÜ	12	29	29	10/10-10

YAPININ

Yapı no	Yapı adı	Yapı türü	Yapı alanı	Yapı yüksekliği	Yapı genişliği	Yapı derinliği	Yapı hacmi
4	11	1600	18	8.04	6.52	2.76	350

VAZİYET PLANI
1/200

İNŞAAT VE İZLENİMLERİNİN
KURUM MÜHÜRÜ İLE HESAPLANAN
KURUM MÜHÜRÜ İZLENİMLERİNİN
KURUM MÜHÜRÜ İZLENİMLERİNİN
KURUM MÜHÜRÜ İZLENİMLERİNİN

İnceleme Yürürlüğüne Göre Maddelerine
göre buca yapılmışdır.

BEYOĞLU BELEDİYESİ İMAR MÜDÜRLÜĞÜ

YAPININ İZİNİ	YAPININ ÇIKIŞI
YAPININ İZİNİ	YAPININ ÇIKIŞI

OTOPARK HESABI

989

PR. NO.:	S134	EYÜĞLÜ BELEDİYESİ İMAR MÜDÜRLÜĞÜ	
YAPININ YERİ		YAPININ CİSMİ	
MAHL.	Evlilikalebi	H.24.50 m2 istiklal. zende	
BOK.	Simal-Kıyda	980/1101 sonlu katlı	
RAFTA.	12	projesine göre 2. kat	
ACA.	299	katlarda kuruldu	
PARSEL.	29		
Yapının inşaatına ilişkin all projeler 2.11.1987 gün 7778 sayılı İmar kararına, İmar Et. Kan. İmar Yürütmesine göre inşaat edilmiştir.			
MİMARİ PROJE		STATİK PROJE	S. E. P.
S. K. ÖZKAN M. M. ÖZKAN		ERSEYİN AY İng. M. ÖZKAN	NAIL DUNAP M. M. ÖZKAN
MÜDÜR		ONAY	
İhsan PALAMARCI İNAN MÜDÜRÜ		ERSEYİN AY M. M. ÖZKAN	
		M. M. ÖZKAN 27 KASIM 1989	

BAĞIMSIZ BÖLÜM LİSTESİ

KATI	BAĞIMSIZ BÖLÜM NO.	CİSMİ	EKLENTİSİ	MALİKİ
Z	1	DÜKKAN	1. BÖLÜM DA DEPO ASMA KAT	
1. KAT	2	BÜRO	YOK	
2. KAT	3	"	"	
3. KAT	4	"	"	
4. KAT	5	"	"	
5. KAT	6	"	"	
6. KAT	7	"	"	
7. KAT	8	"	"	

8 BAĞIMSIZ BÖLÜMDEN İBARETTİR

ÇAP

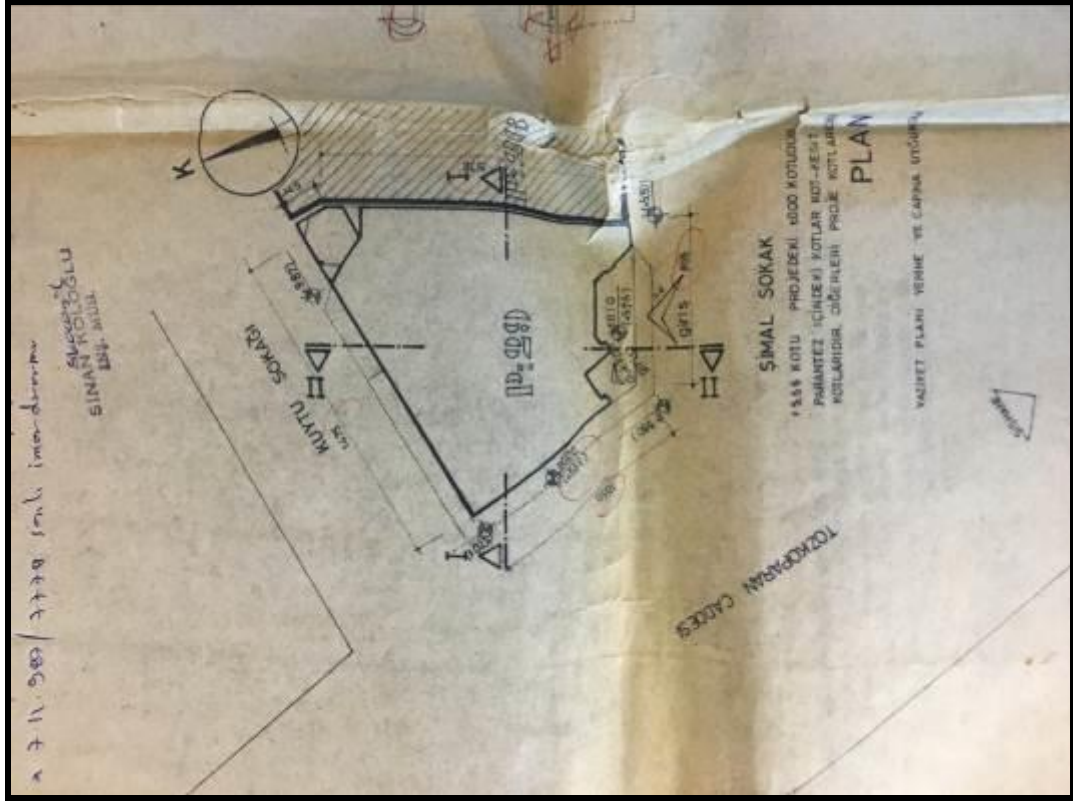

2. BODRUM SİĞİNAK

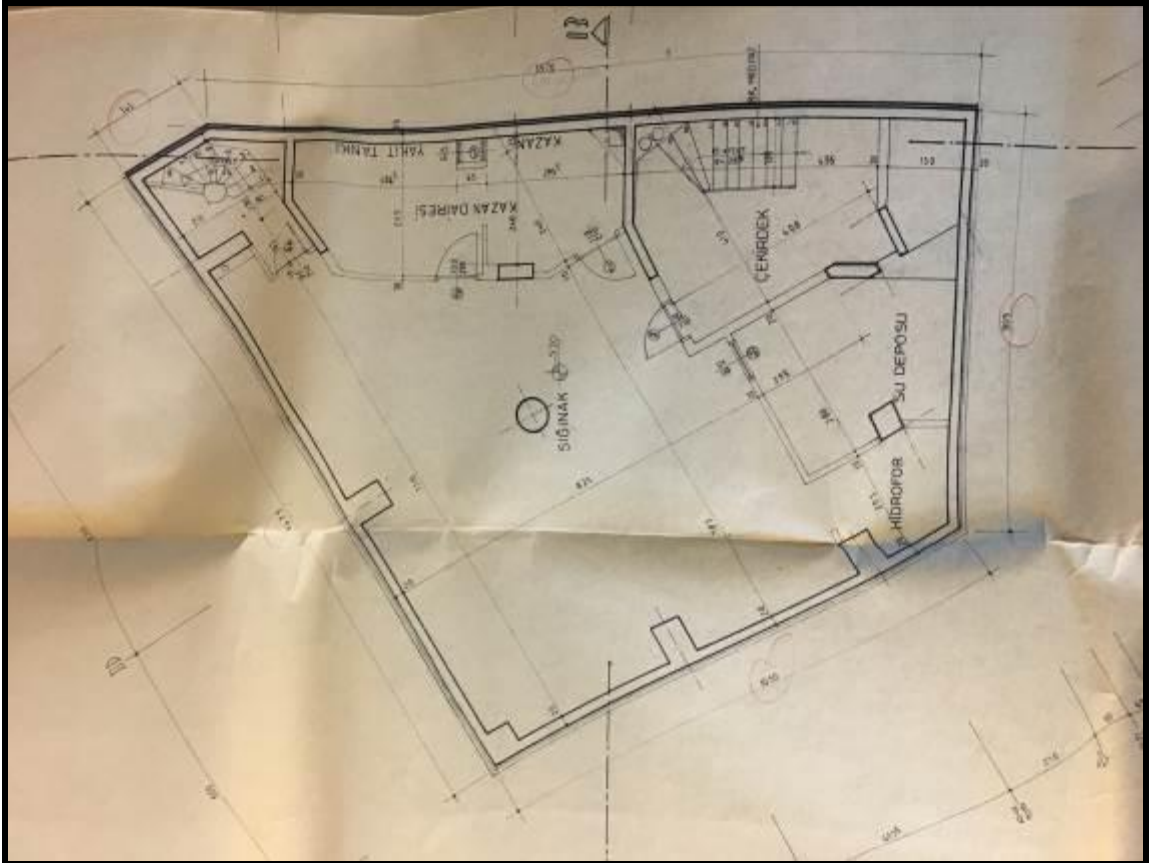

1. BODRUM DÜKKAN DEPO

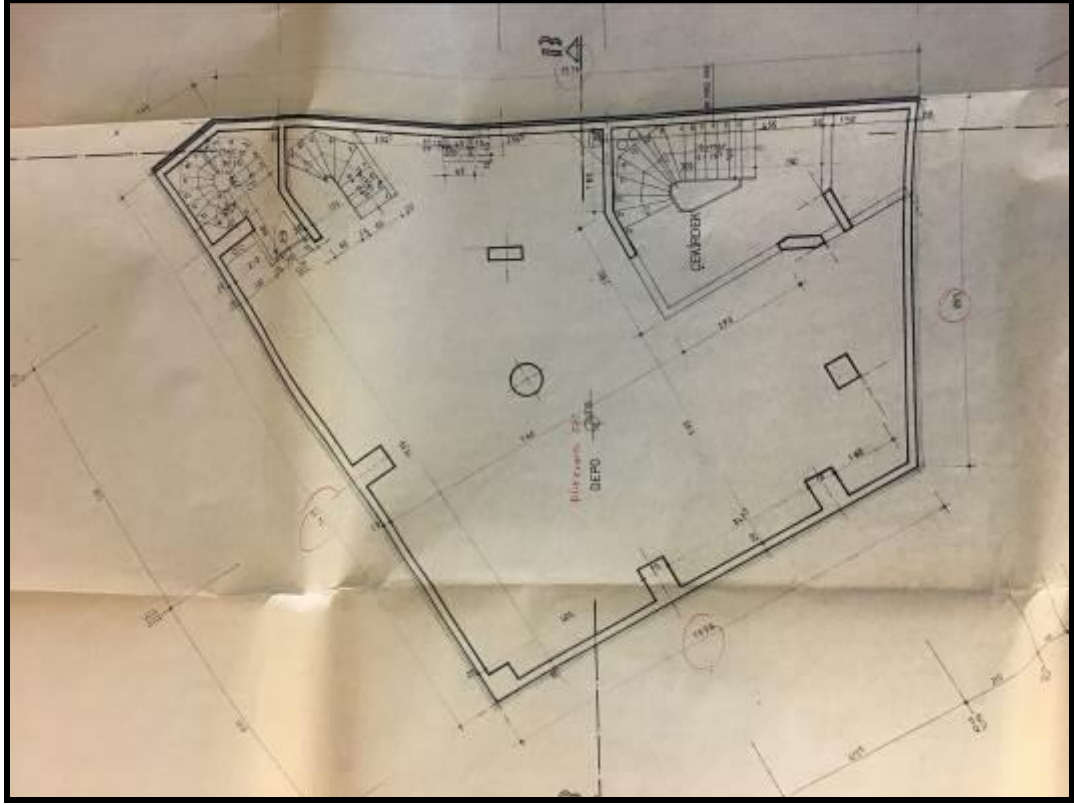

ZEMİN DÜKKAN

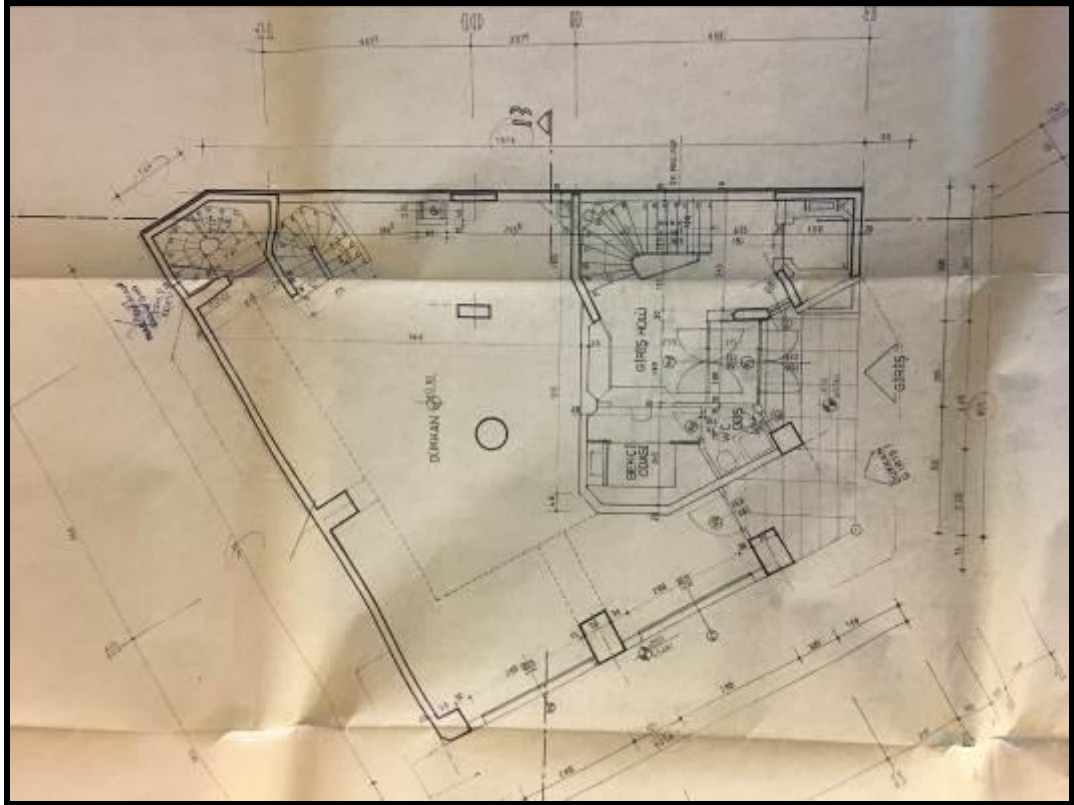

DÜKKAN ASMA KAT

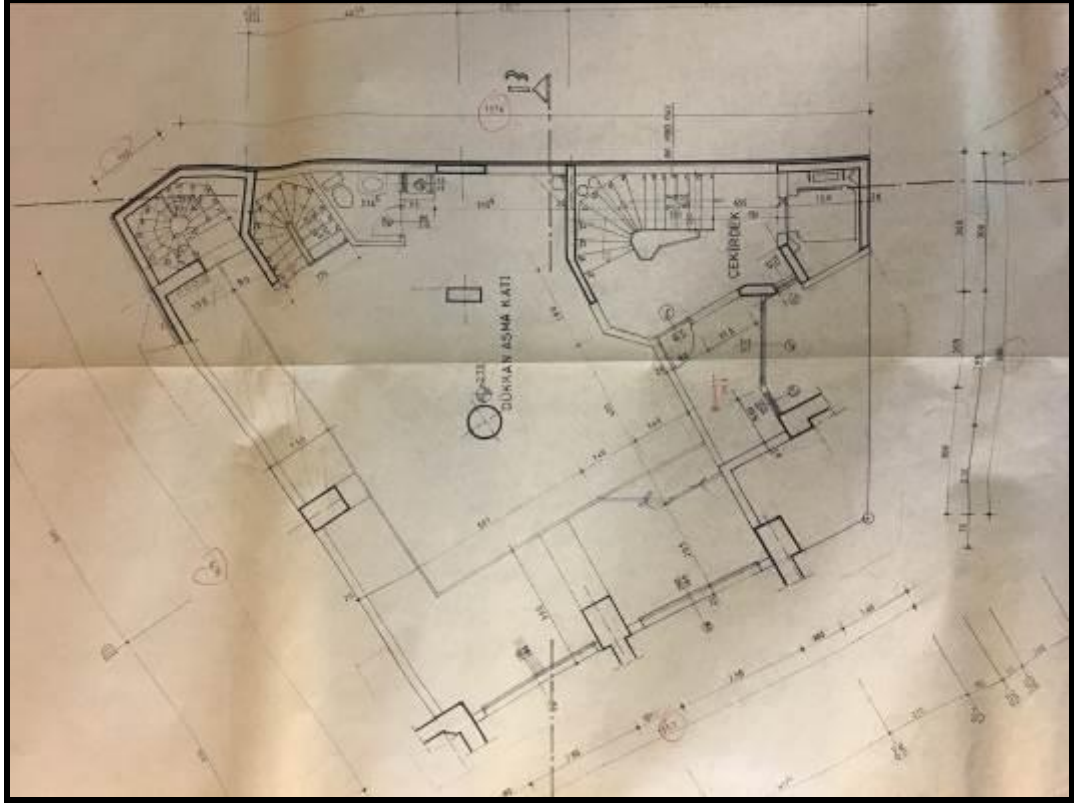

BİNA GİRİŞİ

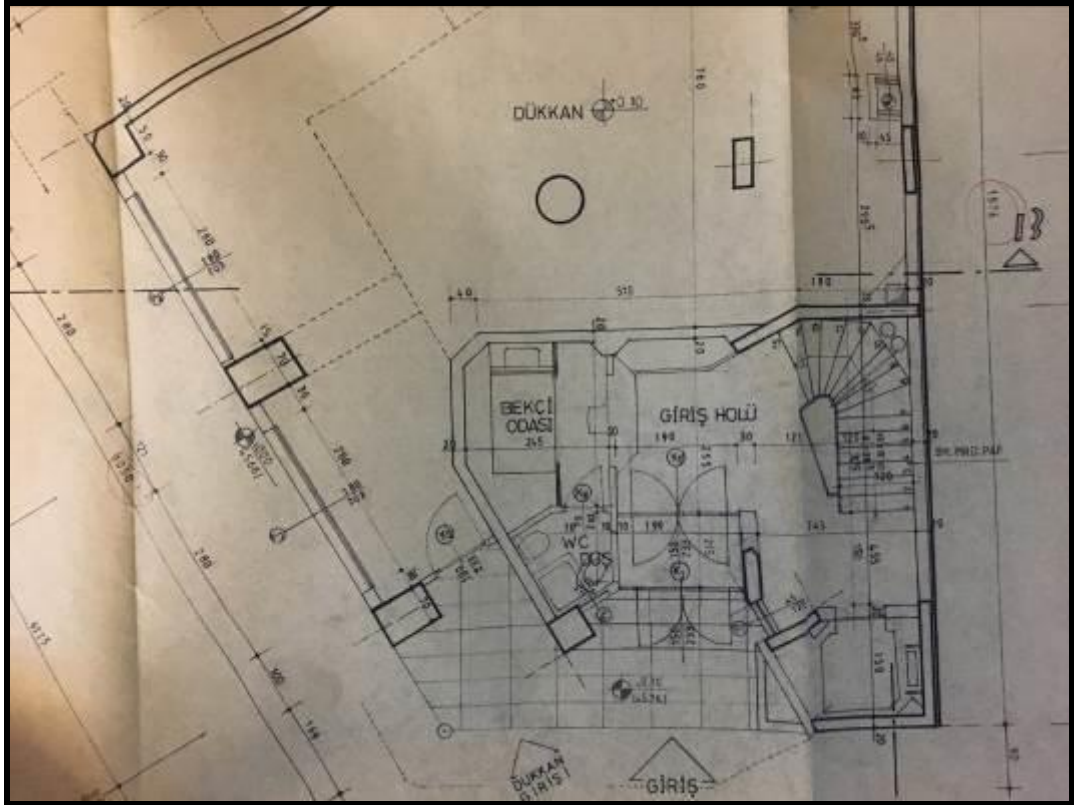

NORMAL KAT PLANI

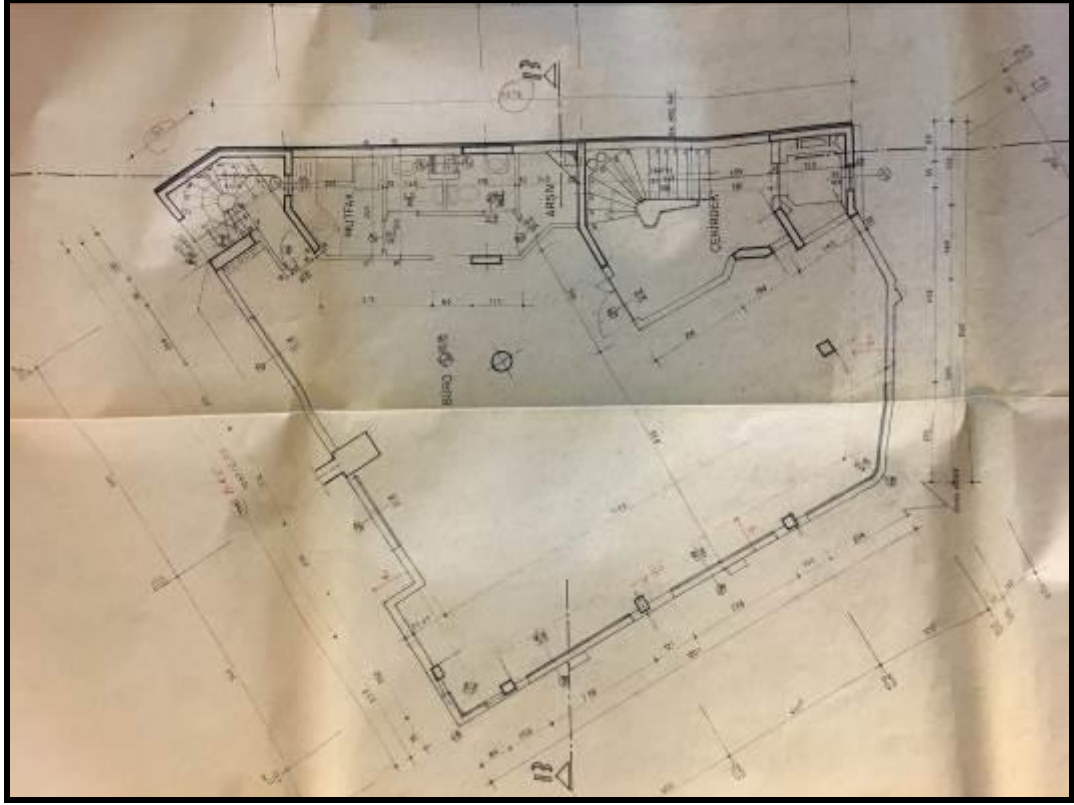

ÖN KESİT

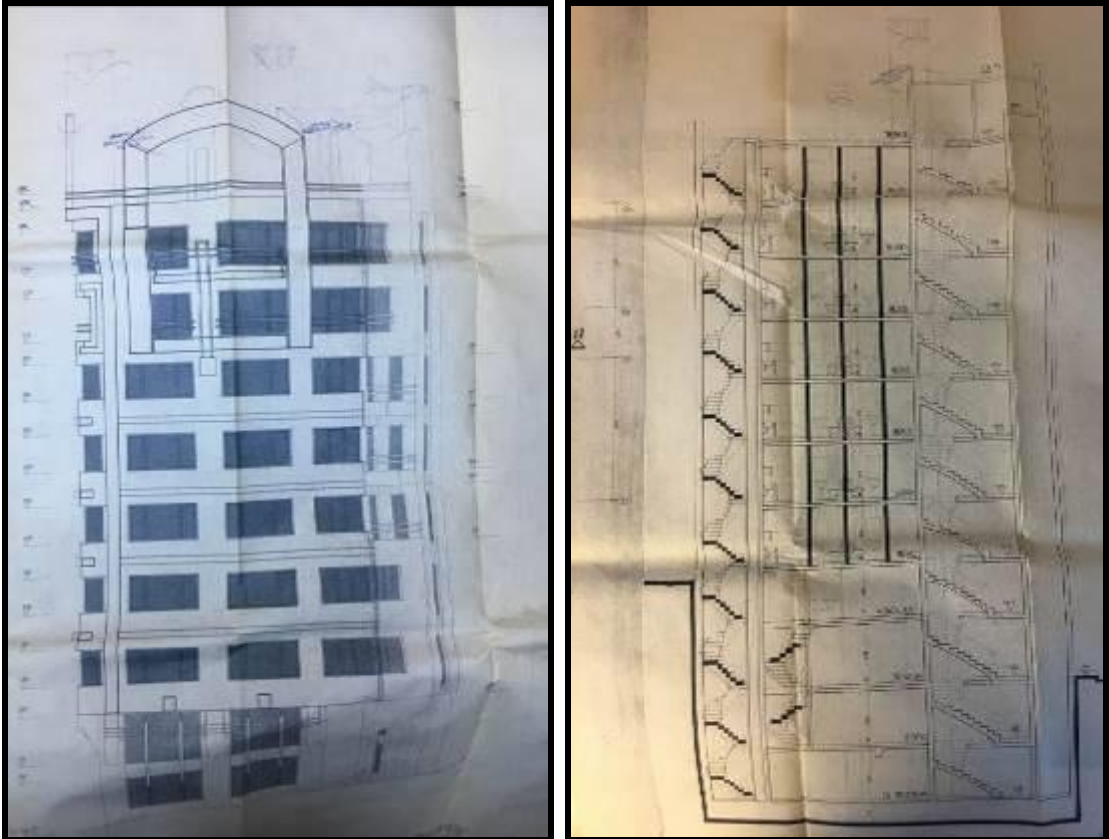

TAPU SURETLERİ

ANA GAYRİMENKULÜN	İli	İSTANBUL		Türkiye Cumhuriyeti  FOTOĞRAF KAT MÜLKİYETİ Tapu Senedi			
	İlçesi	BEYOĞLU					
	Bucağı						
	Mahallesi	EVLİYACELEBİ					
	Köyü						
	Sokağı	SIMAL KUYTU					
Mevkii							
Pafra No.	Ada No.	Parsel No.	Niteliği	Yüzölçümü			
12	299	29	KARŞI APARTMAN	158.50m2			
Sınırı	PLANI GIBİDİR.						
BAĞIMSIZ BÖLÜMÜN	Eml. Vergi Hes. No.	Bedeli	Niteliği	Arsa Payı	Kat No.	Bağım Bl. No.	Proje No.
	TACİH	5,040,000,000	AGMA KATLAK DEPOLU DÜKKAN140	1000 ZEMİN	1		
	Edinme Sebebi	TAMAMI ALETİM ALARKO ELEKTRİK TESİSAT VE İNŞAAT MALİYETLERİ A.Ş. ADINA KAYITLI İKEN İST. TİCARET SİCİL MEMLURUNUN 14,1,997 TARİH 8524 SAYILI BELGESİNE İSTİNAHAT İZİNİNİN ALARKO GAYRİMENKUL YATIRIM ORTAKLIĞI A.Ş. OYUNUNUN İZİNİ ALARAK TASHİHAN TESCİLİNDEN,					
Sahibi	ALARKO GAYRİMENKUL YATIRIM ORTAKLIĞI A.Ş.,						
Geldisi	Yevmiye No.	Cilt No.	Sahife No.	Sıra No.	Tarihi	Gittisi	
	349	5	400		21,1,99		
Cilt No.	Sicil İnce Uygundur.					Cilt No.	
Sahife No.	ALİ İSTANBULLUOĞLU					Sahife No.	
Sıra No.	MÜHÜR					Sıra No.	
Tarih	NOT : Mülkiyetin gayri aynı haklar ile şerhler için tapu kütüğüne müracaat edilmelidir.					Tarih	

Ambar Stok No : 199

Değer Aletleri Yapım Merkezi Matbaası

İl		İSTANBUL		Türkiye Cumhuriyeti		FOTOĞRAF			
İlçesi		BEYOĞLU				FOTOĞRAF			
Bucağı									
Mahallesi		EVLIYAÇELEBİ		KAT MÜLKİYETİ		Tapu Senedi			
Köyü									
Sokağı		SIMAL KUYU		KAT MÜLKİYETİ		Tapu Senedi			
Mevkil									
Pafta No.		Ada No.	Parsel No.	Niteliği		Yüzölçümü			
12		299	29	KARGIR APARTMAN		158,50m2			
Sınır		P LANI GIBIDIR.							
Eml. Vergi Hes. No.		Bedeli		Niteliği		Arsa Payı	Kat No.	Bağım Bl. No.	Proje No.
TASHİH		2592,000,000		BORU		120/1000		2	
Edinme Sebebi		TAMAMI ALETİN ALARKO-ELEKTRİK TESİSAT VE İNŞAAT MALİ MELLERİ A.Ş.ADINA KAYITLI İKEN İST.TİCARET SİCİL MEMURLUĞUNUN 14,1,997 TARİH 8524 SAYILI BELGESİNE İSTİNAFA İZİNİNİN ALARKO GAYRİMENKUL YATIRIM ORTAKLIĞI A.Ş.OLARAK TASHİHAN TESCİLİNDEN,							
Sahibi		ALARKO GAYRİMENKUL YATIRIM ORTAKLIĞI A.Ş.,							
Geldisi		Yevmiye No.	Cilt No.	Sahife No.	Sıra No.	Tarihi	Gittisi		
Cilt No.		349	5	401		21,1,997	Cilt No.		
Sahife No.		Siciline Uygundur. ALİ İSTANBULLUOĞLU MÜDÜR					Sahife No.		
Sıra No.							Sıra No.		
Tarih		NOT : Mülkiyetin gayri ayni haklar ile çerhler için tapu kütüğüne müracaat edilmelidir.					Tarih		

Ambar Stok No : 199

Ders Aletleri Yapım Merkezi Matbaası

ANA GAYRİMENKULÜN								
İli	İSTANBUL		Türkiye Cumhuriyeti		FOTOĞRAF			
İlçesi	BEYOĞLU							
Bucağı								
Mahallesi	EVLİYACELEBİ							
Köyü								
Sokağı	SIMAL, KUYTU							
Mevkii								
Pafta No.			Ada No.	Parsel No.	Niteliği	Yüzölçümü		
12			299	29	KARGIR APARTMAN	158.50m2		
Sınırı	P_LANI GIBIDIR.							
BAĞIMSIZ BÖLÜMÜN								
Eml. Vergi Hes. No.	Bedeli	Niteliği		Arsa Payı	Kat No.	Bağım Bl. No.		
2,592,000,000	2,592,000,000	BÜRO		129/1000	2	3		
Edinme Sebebi	TAMAMI ALETİM ALARKO ELEKTRİK TESİSAT VE İNŞAAT MALZEMELERİ A.Ş. ADINA KAYITLI İKEN İST. TİCARET SİCİL MEMUR LUGUNUN 14,1,997 TARİH 8524 SAYILI BELGESİNE İSTİNAF ÖNVANININ ALARKO GAYRİMENKUL YATIRIM ORTAKLIĞI A.Ş. OYUNU İLE ALINARAK TASHİHAN TESCİLİNDEN,							
Sahibi	ALARKO GAYRİMENKUL YATIRIM ORTAKLIĞI A.Ş.,							
Geldisi		Yevmiye No.	Cilt No.	Sahife No.	Sıra No.	Tarihi	Gittisi	
		349	5	402		21,1,997		
Cilt No.	Siciline Uygundur. ALI İSTANBULLUOĞLU MÜDÜR						Cilt No.	
Sahife No.							Sahife No.	
Sıra No.							Sıra No.	
Tarih	NOT : Mülkiyetin gayri ayni haklar ile şerhler için tapu kütüğüne müracaat edilmelidir.						Tarih	

Ders Aletleri Yapım Merkezi Matbaası

ANA GAYRİMENKULÜN									
İli	İSTANBUL		Türkiye Cumhuriyeti		FOTOĞRAF				
İlçesi	BEYOĞLU								
Bucağı									
Mahallesi	EVLIYAÇELEBİ								
Köyü									
Sokağı	SİMAL, KUYTU								
Mevkii									
Pafta No.	Ada No.	Parsel No.	Niteliği		Yüzölçümü				
12	299	29	KARGIR APARTMAN		158.50m2				
Sınırı	PLANI GİBİDİR.								
Eml. Vergi Hes. No.		Bedeli		Niteliği		Arsa Payı	Kat No.	Bağım Bl. No.	Proje No.
TASHİH		2,592,000,000		BÜRÜ		120/1000	3	4	
Edinme Sebebi		TAMAMI ALETİM ALARKO ELEKTRİK TESİSAT VE İNŞAAT HALLERİ A.Ş. ADINA KAYITLI İKEN İST. TİCARET SİCİL MEMNUNUNUN 14,1,997 TARİH 8524 SAYILI BELGESİNE İSTİNAH ÖNVANININ ALARKO GAYRİMENKUL YATIRIM ORTAKLIĞI A.Ş. Dİ ARAK TASHİHAN TESCİLİNDEN,							
Sahibi		ALARKO GAYRİMENKUL YATIRIM ORTAKLIĞI A.Ş.,							
Geldisi		Yevmiye No.	Cilt No.	Sahife No.	Sıra No.	Tarihi	Gittisi		
Cilt No.		349	5	403		21,1,997	Cilt No.		
Sahife No.		Siciline Uygundur, ALİ İSTANBULLUOĞLU MÜDÜR					Sahife No.		
Sıra No.							Sıra No.		
Tarih		NOT : Mülkiyetin gayri ayni haklar ile şerhler için tapu kütüğüne hüracaat edilmelidir.					Tarih		

Ders Aletleri Yapım Merkezi Matbaası

TAKBİS BELGELERİ

TAPU KAYIT ÖRNEĞİ

Kayıt Alan: EYÜP SAMAN	DekontNo: 20171106001006	Tarih: 12/6/2017 11:26:42 AM
MakbuzNo: 010417175193		BaşvuruNo: 17519
Taşınmaz Tipi:	BağımsızBölüm	Ada/Parsel:
Taşınmaz ID:	21342314	AT Yüzölçüm(m2):
İl/ilçe	İSTANBUL/BEYOĞLU	Taşınmaz Nitelik:
Kurum Adı:	Beyoğlu TM	Blok/Kat/Giriş/PBNo:
Mahalle/Köy Adı:	EVLİYAÇELEBİ M	Bağımsız Bölüm Tipi:
Mevkii:	ŞİMAL KUYTU	Arsa Pay/Payda
Cilt/Sayfa No:	5/400	Ana Taşınmaz Nitelik
Kayıt Durum:	Aktif	Ana Taşınmaz Cilt/Sayfa No
		299/29
		158.50
		ASMA KAVLI DEPOLU DÜKKAN
		/ZEMİN/1
		KatMülkiyeti
		140/1000
		KARŞI İŞ HANI
		1/190

TAŞINMAZA AİT ŞERH BEYAN İRTİPAK BİLGİLERİ

Ş/B/İ	Açıklama	Malik/Lehtar	Tesis Kurum Tarih-Yevmiye	Terkin Sebebi-Tarih-Yevmiye
Beyan	YAPILAN İNŞAAT 26 PARSELE 0,11 M2 TECAVÜZLÜDÜR 12/12/1991/6623 YEV	-	Beyoğlu TM 12/12/1991 - 6623	-
Beyan	YÖNETİM PLANI: BEYOĞLU 6.NOTEERLİĞİNİN 16/05/1991 TARİH SAYI: 26211 SAYILI	-	-	-

MÜLKİYET BİLGİLERİ

(Hisse) Sistem No	Malik	El Birliği No	Hisse Pay/Payda	Metrekare	Edinme Sebebi-Tarih-Yevmiye	Terkin Sebebi-Tarih-Yevmiye
(H1) 48264306	(SN:5417515) ALARKO GAYRİMENKUL YATIRIM ORTAKLIĞI A.Ş. VKN:0510023040	-	1 / 1	-	Beyoğlu TM Mülkiyet ve Hisse Oranlarının Düzeltilmesi 21/01/1997 - 349	-

TAPU KAYIT ÖRNEĞİ

Kayıtlı Alan: EYÜP SAMAN	Doküman No: 20171206003602	Tarih: 12/6/2017 3:01:27 PM
Makbuz No: 010417197701		Başvuru No: 19770

Taşınmaz Tipi:	Bağımsız Bölüm	Ada/Parsel:	299/29
Taşınmaz ID:	21342315	AT Yüzölçümü (m2):	158.50
İl/ilçe	İSTANBUL/BEYOĞLU	Taşınmaz Nitelik:	BURU
Kurum Adı:	BEYOĞLU TM	Blok/Kat/Giriş/BBNo:	/1/1/2
Mahalle/Koy Adı:	EVLİYACELEBİ M	Bağımsız Bölüm Tipi:	KatMülkiyeti
Mevki:	ŞİMAL KUYTU	Arsa Pay/Payda	120/1000
Cilt/Sayfa No:	5/401	Ana Taşınmaz Nitelik	KARŞI İŞ HANI
Kayıt Durum:	Aktif	Ana Taşınmaz Cilt/Sayfa No	1/190

TAŞINMAZA AİT ŞERH BEYAN İRTİFAK BİLGİLERİ

Ş/B/İ	Açıklama	Malik/Lehtar	Tesis Kurum Tarih-Yevmiye	Terkın Sebebi-Tarih-Yevmiye
Beyan	YAPILAN İNŞAAT 26 PARSELE 0,11 M2 TECAVÜZLÜDÜR 12/12/1991/6623 YEV	-	BEYOĞLU TM 12/12/1991 - 6623	-
Beyan	YÖNETİM PLANI: BEYOĞLU 6.NOTERLİĞİNİN 16/05/1991 TARİH SAYI: 26211 SAYILI	-	-	-

MÜLKİYET BİLGİLERİ

(Hisse) Sistem No	Malik	El Birliği No	Hisse Pay/Payda	Metrekare	Edinme Sebebi-Tarih-Yevmiye	Terkın Sebebi-Tarih-Yevmiye
(HL) 48984307	(SN:5417515) ALPARKO GAYRİMENKUL YATIRIM ORTAKLIĞI A.Ş. VKN:0510023040	-	1 / 1	-	BEYOĞLU TM MÜLKİYET VE HİSSE ORANLARININ DÜZELTİLMESİ 21/01/1997 - 349	-

TAPU KAYIT ÖRNEĞİ

Kayıtda Alan: EYÜP SAMAN	MakbuzNo: 010417197731	DekontNo: 20171206003625	Tarih: 12/6/2017 3:03:16 PM
			BasvuruNo: 19773
Taşınmaz Tipi:	Bağımsız Bölüm	Ada/Parsel:	299/29
Taşınmaz ID:	21342316	AT Yüzölçümü(m2):	158.50
İl/İlçe	İSTANBUL/BEYOĞLU	Taşınmaz Nitelik:	Euro
Kurum Adı:	Beyoğlu TM	Blok/Kat/Giriş/BBNo:	/2//3
Mahalle/Koy Adı:	EVLİYACELEBİ M	Bağımsız Bölüm Tip:	KatMülkiyeti
Mevki:	SİMAL KIYTU	Arsa Pay/Payda	120/1000
Cilt/Sayfa No:	5/402	Ana Taşınmaz Nitelik	KARGIR İŞ HANI
Kayıt Durum:	Aktif	Ana Taşınmaz Cilt/Sayfa No	1/190

TAŞINMAZA AIT ŞERH BEYAN İRTİPAK BİLGİLERİ

Ş/B/İ	Açıklama	Malik/Lehtar	Tesis Kurum Tarih-Yevmiye	Terkin Sebebi-Tarih-Yevmiye
Beyan	YAPILAN İNŞAAT 26 PARSELE 0,11 M2 TECAVUZLUDUR 12/12/1991/6623 YEV.	-	Beyoğlu TM 12/12/1991 - 6623	-
Beyan	YÖNETİM PLANI: BEYOĞLU 6.NOTEERLİĞİNİN 16/05/1991 TARİH SAYI: 26211 SAYILI	-	-	-

MÜLKİYET BİLGİLERİ

(Hisse) Sistem No	Malik	El Birliği No	Hisse Pay/Payda	Metrekare	Edinme Sebebi-Tarih-Yevmiye	Terkin Sebebi-Tarih-Yevmiye
(HL) 48984308	(SN:5417515) ALARKO GAYRİMENKUL YATIRIM ORTAKLIĞI A.Ş VKN:0510023040	-	1 / 1	-	Beyoğlu TM Mülkiyet ve Hisse Oranlarının Düzeltilmesi 21/01/1997 - 349	-

TAPU KAYIT ÖRNEĞİ

Kayıtlı Alan: EYÜP SAMAN	Tarih: 12/6/2017 3:04:39 PM
Makbuz No: 010417197751	Başvuru No: 19775
Dekont No: 20171206003654	
Taşınmaz Tipi:	Ada/Parsel:
21342317	299/29
Taşınmaz ID:	AT Yüzölçümü[m2]:
İSTANBUL/BEYOĞLU	158.50
İl/İlçe	Taşınmaz Nitelik:
Beyoğlu TM	Euro
Kurum Adı:	Blok/Kat/Giriş/BBNo:
EVLİYACELEBİ M	/3/4
Mahalle/Köy Adı:	Başimsız Bölüm Tip:
SİMAL KIYTU	KatMülkiyeti
Mevki:	Arsa Pay/Payda
5/403	120/1000
Cilt/Sayfa No:	Ana Taşınmaz Nitelik
Aktif	KARGIR İŞ HANI
Kayıt Durum:	Ana Taşınmaz Cilt/Sayfa No
	1/190

TAŞINMAZA AİT ŞERH BEYAN İRTİPAK BİLGİLERİ

Ş/B/İ	Açıklama	Malik/Lehtar	Tesis Kurum Tarih-Yevmiye	Terkin Sebebi-Tarih-Yevmiye
Beyan	YAPILAN İNŞAAT 26 PARSELE 0,11 M2 TECAVUZLUDUR 12/12/1991/6623 YEV.	-	Beyoğlu TM 12/12/1991 - 6623	-
Beyan	YÖNETİM PLANI: BEYOĞLU 6.NOTEERLİĞİNİN 16/05/1991 TARİH SAYI: 26211 SAYILI	-	-	-

MÜLKİYET BİLGİLERİ

(Hisse) Sistem No	Malik	El Birliği No	Hisse Pay/Payda	Metrekare	Edinme Sebebi-Tarih-Yevmiye	Terkin Sebebi-Tarih-Yevmiye
(HL) 48984309	(SN:5417515) ALARKO GAYRİMENKUL YATIRIM ORTAKLIĞI A.Ş VKN:0510023040	-	1 / 1	-	Beyoğlu TM Mülkiyet ve Hisse Oranlarının Düzeltilmesi 21/01/1997 - 349	-

T.C.
BAŞBAKANLIK
Sermaye Piyasası Kurulu

Sayı : B.02.6.SPK.0.17.00-415.01-263
Konu : Listeye alınma talebiniz hk.

3820

04/04/2012

REHBER GAYRİMENKUL DEĞERLEME DANIŞMANLIK A.Ş.
Akşemsettin Mahallesi, Akşemsettin Caddesi No:33,
Kat:1-2, Fatih/İSTANBUL.

İlgi: a) 10.01.2012 tarih ve 4 sayılı yazınız.
b) 10.02.2011 tarih ve 16 sayılı yazınız.

İlgi'de kayıtlı başvurunuzda; Şirketinizin, Kurulumuzun Seri: VIII, No: 35 sayılı "Sermaye Piyasası Mevzuatı Çerçevesinde Gayrimenkul Değerleme Hizmeti Verecek Şirketler ile Bu Şirketlerin Kurulca Listeye Alınmalarına İlişkin Esaslar Hakkında Tebliğ (Tebliğ) çerçevesinde, gayrimenkul değerlendirme hizmeti vermek üzere Kurulca listeye alınması talep edilmiştir. Konunun görüşüldüğü Kurul Karar Organı'nın 23.03.2012 tarih ve 10/342 sayılı toplantısında Şirketiniz talebinin olumlu karşılanmasına karar verilmiştir.

Bu çerçevede;

A) Sermaye piyasası mevzuatı uyarınca yapılacak gayrimenkul değerlendirme faaliyetleri kapsamında Tebliğ hükümlerine uyulması gerekmekte olup, ayrıca, sermaye piyasası mevzuatı uyarınca yapılan değerlendirme işlemlerinde, değerlemeyi yapanların 01.05.2006 tarihinde yürürlüğe girmiş bulunan Seri: VIII, No:45 sayılı Sermaye Piyasasında Uluslararası Değerleme Standartları Hakkında Tebliğ ve bu Tebliğin ekinde yer alan Uluslararası Değerleme Standartlarına aynen uymalarının ve bunları uygulamalarının zorunlu olduğu,

B) Sermaye piyasası mevzuatı kapsamında yapılacak gayrimenkul değerlendirme faaliyetlerinizin mevzuata uygunluğunun Kurulumuzca izleneceği ve mevzuata aykırı uygulamalarınızın tespit edilmesi halinde Kurulumuz listesinden çıkarılmanız yoluna gidilebileceği,

C) Kurulumuz internet sayfasının gayrimenkul değerlendirme şirketleri bölümünde "genel duyurular ve uyarılar" başlıklı kısmında yer alan sürekli bilgilendirme formu formatına uygun olarak tarafınızca hazırlanacak sürekli bilgilendirme formuna Kurulumuz internet sayfasının ilgili bölümünde yer verilmesi ve güncel tutulması gerektiği

hususlarında bilgi edinilmesini ve gereğini rica ederim.



Kürşad Sait BABUÇCU
Muhasebe Standartları Dairesi Başkanı

TSPAKB TÜRKİYE SERMAYE PİYASASI
ARACI KURULUŞLARI BİRLİĞİ

Tarih : 08.02.2008

No : 400699

GAYRİMENKUL DEĞERLEME UZMANLIĞI LİSANSI

Sermaye Piyasası Kurulu'nun Seri: VIII, No:34 sayılı "Sermaye Piyasasında Faaliyette Bulunanlar İçin Lisanslama ve Sicil Tutmaya İlişkin Esaslar Hakkında Tebliğ"i uyarınca

Eyüp SAMAN

Gayrimenkul Değerleme Uzmanlığı Lisansını almaya hak kazanmıştır.

A. Arıkan

İlkay ARIKAN
GENEL SEKRETER



E. Nevzat Öztangül
E. Nevzat ÖZTANGÜL
BAŞKAN

TSPAKB TÜRKİYE SERMAYE PİYASAŞI
ARACI KURULUŞLARI BİRLİĞİ

Tarih : 12.07.2010

No : 401407

GAYRİMENKUL DEĞERLEME UZMANLIĞI LİSANSI

Sermaye Piyasası Kurulu'nun Seri: VIII, No:34 sayılı "Sermaye Piyasasında Faaliyette Bulunanlar İçin Lisanslama ve Sicil Tutmaya İlişkin Esaslar Hakkında Tebliğ"i uyarınca

Aydil ÇEVEN

Gayrimenkul Değerleme Uzmanlığı Lisansını almaya hak kazanmıştır.

A. Arıkan

İlkay ARIKAN
GENEL SEKRETER

E. Nezat Öztangut

E. Nezat ÖZTANGUT
BAŞKAN